

## DISTRIBUIDORA DE PRODUTOS IMPORTADOS KOLLENBERG - EIRELI

### RELATÓRIO MENSAL DE ATIVIDADES Maio de 2021



## CONTATO

### CURITIBA - PR

Tel.: (41) 3206-2754 | (41) 99189-2968  
Av. Cândido de Abreu, 776, Sala 1306  
Edifício World Business, Centro Cívico  
CEP: 80530-000

### MARINGÁ - PR

Tel.: (44) 3226-2968 | (44) 9 9127-2968  
Av. João Paulino Vieira Filho, 625, Sala 906  
Edifício New Tower Plaza, Torre II, Zona 01  
CEP: 87020-015

### SÃO PAULO - SP

Tel.: (11) 3135-6549 | (11) 98797-8850  
Av. Paulista, nº 302 - 9º Andar  
Ed. José Martins Borges - Bela Vista  
CEP: 01310-000

[www.marquesadmjudicial.com.br](http://www.marquesadmjudicial.com.br)  
[marcio@marquesadmjudicial.com.br](mailto:marcio@marquesadmjudicial.com.br)

Excelentíssimo Senhor Doutor Juiz de Direito da Vara Cível da Comarca de Barracão – Estado do Paraná.

Dr. Rodrigo Will Ribeiro

Preliminarmente, cumpre informar que a apresentação do relatório mensal das atividades do devedor ao Juiz, para a devida juntada nos autos de Recuperação Judicial, faz parte do rol de deveres do Administrador Judicial, nos termos do art. 22, inc. II, alínea “c” da Lei 11.101/2005.

O presente relatório reúne e sintetiza as informações referentes ao mês de **maio de 2021**, da Recuperanda **DISTRIBUIDORA DE PRODUTOS IMPORTADOS KOLLENBERG - EIRELI**, disponibilizadas por meio do contador responsável Carlos Vanderley Porfirio - CRC 020047/O-1, devendo-se fazer a ressalva de que tais informações apresentadas possuem caráter provisório, visto que ainda podem sofrer alterações até o final do exercício contábil.

As análises e observações apresentadas no presente relatório estão embasadas em informações contábeis, financeiras e operacionais apresentadas pela Recuperanda, sob as penas do art. 171 da Lei 11.101/2005, bem como nas informações coletadas pela Administradora Judicial por meio da realização de inspeções periódicas nas instalações da empresa, de informações prestadas pelos credores e terceiros interessados, e ainda da análise da movimentação processual.

Referido relatório possui o objetivo de demonstrar ao Juízo, aos credores e demais interessados um resumo dos principais fatos ocorridos no período sob análise, primando sempre pela transparência, objetividade e ampla divulgação das informações pertinentes ao processo de recuperação judicial. Este relatório e demais documentos relacionados a presente recuperação judicial estão disponíveis para consulta em incidente processual, apenso aos autos de Recuperação Judicial nº **0000531-50.2016.8.16.0052** e no site [www.marquesadmjudicial.com.br](http://www.marquesadmjudicial.com.br).

Por fim, esta Administradora Judicial permanece à disposição para o esclarecimento de eventuais dúvidas remanescentes.

Curitiba/PR, 28 de janeiro de 2022.



**M. MARQUES SOCIEDADE INDIVIDUAL DE ADVOCACIA**

ADMINISTRADORA JUDICIAL

CNPJ Nº 07.166.865/0001-71 | OAB/PR Nº 6.195

**Profissional Responsável: MARCIO ROBERTO MARQUES**

OAB/PR nº 65.066 | OAB/SP nº 459.319



# ÍNDICE

|                                  |    |
|----------------------------------|----|
| 1. SUMÁRIO EXECUTIVO             | 4  |
| 2. ATIVIDADES DA RECUPERANDA     | 7  |
| 3. INFORMAÇÕES OPERACIONAIS      | 10 |
| 4. INFORMAÇÕES FINANCEIRAS       | 15 |
| 5. ENDIVIDAMENTO                 | 29 |
| 6. PLANO DE RECUPERAÇÃO JUDICIAL | 41 |
| 7. INFORMAÇÕES PROCESSUAIS       | 44 |
| 8. GLOSSÁRIO                     | 57 |
| 9. ANEXOS                        | 59 |



# 1. SUMÁRIO EXECUTIVO



## Sumário Executivo

| ASSUNTO                   | OBSERVAÇÕES   |
|---------------------------|---|
| Atividades da Recuperanda | A empresa ELSON L. KOLLENBERG - EIRELI teve início de suas atividades no ano de 2007, na cidade de Barracão/PR, firmando seu crescimento no mercado no segmento de importação e distribuição de gêneros alimentícios originados principalmente na Argentina. Sua crise financeira teve origem nas vendas malsucedidas e em decorrência da variação cambial. Em relação as medidas adotadas pela empresa para superar a crise, menciona-se alternativas para evitar bloqueios constantes de recursos a fim de manter a atividade funcionando. Ademais, dentre as principais dificuldades enfrentadas, cita-se a falta de crédito para sanear a atividade empresarial.  |
| Informações Operacionais  | Pertinente a estrutura societária, a empresa conta com um sócio e apenas 1 sede, que é a sua matriz localizada na cidade de Barracão/PR. Tratando-se do quadro de funcionários, a Recuperanda apresentou o histórico de demissões e admissões compreendidas dentro do período em análise. No término do mês de maio de 2021, a Recuperanda possuía 2 funcionários ativos e não houve alterações.  |
| Informações Financeiras   | <p>A Recuperanda apresentou redução de aproximadamente <b>85% no Disponível</b> no mês de maio/2021 em relação ao mês anterior, tendo como principal causa a redução verificada no Subgrupo de <b>Recursos em Poder de Terceiros</b>, precisamente em relação aos saldos junto ao <b>banco Sicoob</b>.</p> <p>A Recuperanda reduziu o saldo de <b>Devedores por Adiantamento em 62,92%</b> no mês de maio/21, relativo as Importações em Andamento que finalizaram o mês com um saldo de <b>R\$ 63,6 mil contra R\$ 171,7 mil</b> do mês anterior.</p> <p>Analisando a <b>Receita Operacional Bruta</b> do mês de maio/2021, verificamos uma redução de <b>0,22%</b>, registrando uma receita bruta de <b>R\$ 1,115 milhão contra R\$ 1,117 milhão</b> no mês anterior.</p> <p>Por outro lado, verificamos que a Recuperanda apresentou elevação de <b>19,50%</b> no <b>Custo das Mercadorias Vendidas</b> quando comparado com o mês anterior, registrando um valor de <b>R\$ 862,8 mil contra R\$ 722 mil</b>.</p> <p>A Recuperanda registrou um aumento de <b>64,12% nas Outras Receita Operacionais</b> no mês de maio/2021, relativo a recuperação de <b>BENEFICIO FISCAL TTD SC</b> no valor de <b>R\$ 19.810,39</b>.</p> <p>Verificamos uma redução de <b>98,34% nos Encargos Financeiros Líquidos</b> no mês de maio/2021, devido principalmente ao registro do valor de <b>R\$ 896 mil</b> a título de <b>Descontos Obtidos</b> nos acordos firmados pela Recuperanda no mês anterior.</p> |



## Sumário Executivo

| ASSUNTO                       | OBSERVAÇÕES   |
|-------------------------------|---|
| Endividamento                 | No que tange aos credores concursais, a Recuperanda apresentou a relação nominal de credores, em consonância ao art. 51, III LFRJ, na qual perfaz o montante total de <b>R\$ 3.294.866,80 e US\$ 328.267,50</b> . Ademais, no mov. 196 foi juntado o edital publicado da Relação de Credores elaborada pelo Administrador Judicial nos termos do art. 7º, §2º, da LFRJ, na qual perfaz o importe de <b>R\$ 3.834.076,21 e US\$ 213.800,00</b> .   |
| Plano de Recuperação Judicial | A Recuperanda apresentou no item 3.2 do PRJ juntado ao mov. 35.2, os meios de recuperação que poderão adotar visando o soerguimento das empresas, nos termos do art. 50 c/c art. 53, I, ambos da Lei de Recuperação de Empresas.  |
| Informações Processuais       | No período em análise, houve manifestação Credor Cooperativa De Crédito, Poupança e Investimento Fronteiras Do Paraná, Santa Catarina e São Paulo - Sicredi Fronteiras PR/SC/SP informar que cedeu seus créditos inscritos na presente recuperação judicial, para Nelson Jair Kollenberg, o qual se sub-rogará em todos os direitos e obrigações perante este juízo, bem como juntou o termo de cessão anexo. Ademais ao mov. 308 o Administrador Judicial apresentou a minuta do e edital de Convocação da Assembleia Geral de Credores em primeira e segunda convocação, requerendo sua publicação pela secretária. |



## 2. ATIVIDADES DA RECUPERANDA

- 2.1 HISTÓRICO DA RECUPERANDA
- 2.2 RAZÕES DA CRISE ECONÔMICO-FINANCEIRA
- 2.3 MEDIDAS ADOTADAS PARA A SUPERAÇÃO DA CRISE



## Atividades da Recuperanda

A empresa ELSON L. KOLLENBERG - EIRELI teve início de suas atividades no ano de 2007, na cidade de Barracão/PR, firmando seu crescimento no mercado no segmento de importação e distribuição de gêneros alimentícios originados principalmente na Argentina. Em relação as medidas adotadas pela empresa para superar a crise, menciona-se alternativas para evitar bloqueios constantes de recursos a fim de manter a atividade funcionando. Ademais, dentre as principais dificuldades enfrentadas, cita-se a falta de crédito para sanear a atividade empresarial.

## 2.1 HISTÓRICO DA RECUPERANDA

A empresa **ELSON L. KOLLENBERG - EIRELI** foi fundada em 03 de dezembro de 2007, possuindo o nome fantasia **KOLLENBERG IMPORTAÇÃO E EXPORTAÇÃO**, sendo sua matriz localizada na Avenida Arnaldo Busatto, nº 756, Bairro de Fatima, no município de Barracão, Estado do Paraná.

Desde sua fundação, a empresa atua no ramo de importação e distribuição de gêneros alimentícios originados principalmente na Argentina. Ademais, a empresa **ELSON L. KOLLENBERG - EIRELI** possuía faturamento mensal de, em média, R\$ 2.981.904,45 (dois milhões novecentos e oitenta e um mil, novecentos e quatro reais e quarenta e cinco centavos) até o ano de 2014.

Outrossim, a Recuperanda possui uma boa relação comercial com seus clientes, uma vez que sempre cumpriu suas obrigações com seus credores, fisco e funcionários, dando ensejo à consolidação de sua marca dentro do mercado de exportação e distribuição de gêneros alimentícios.

## 2.2 RAZÕES DA CRISE ECONÔMICO-FINANCEIRA

A crise financeira da empresa Elson L. Kollenberg - EIRELI se iniciou em decorrência de greves, políticas internacionais e da variação cambial, fatores esses que prejudicaram consideravelmente o lucro e fluxo de caixa da empresa, dando ensejo ao aumento de dívidas bancárias, a fim de deter condições de prestar seus serviços para os clientes, bem como manter-se em atividade dentro do mercado de exportação, todavia, tal prestação de serviços teve o lucro prejudicado, ante ao maior endividamento bancário supramencionado.

Não obstante, diversos clientes da Recuperanda não honraram com os pagamentos pelos serviços prestados, restando inadimplentes quanto ao cumprimento das obrigações, o que agravou ainda mais os prejuízos da empresa, uma vez que esta teve de quitar os valores pendentes com seus fornecedores de materiais para o exercício da atividade.

A partir de então, a Recuperanda realizou uma reestruturação visando reverter o prejuízo gerado pelos fatores supracitados. Dessa forma, a empresa reduziu sua estrutura mediante demissões de funcionários, bem como promoveram alterações em seu quadro de vendas, buscando uma melhor margem de lucro. Entretanto, o mercado encontrava-se inerte, não dando o retorno esperado. Ademais, houve o aumento do valor do dólar, acarretando em um custo operacional mais elevado para a Recuperanda, uma vez que os preços dos materiais para desenvolvimento da atividade também subiram.

Ainda, os veículos utilizados para exercer a atividade sofreram acidentes, gerando em sua perda total. Dessa forma, o custo operacional da empresa se elevou ainda mais, visto que o transporte de mercadorias e a realização de frete passaram a ser promovidos por terceiros, uma vez que os veículos em sua posse foram perdidos.

Em breve síntese, a crise econômica da Kollenberg Importação e Exportação teve como principais motivos: a variação cambial, a inadimplência de clientes, custo operacional elevado, vendas malsucedidas, mercado estagnado, perda de veículos essenciais para desenvolvimento da atividade e o endividamento bancário.





## Atividades da Recuperanda

A empresa ELSON L. KOLLENBERG - EIRELI teve início de suas atividades no ano de 2007, na cidade de Barracão/PR, firmando seu crescimento no mercado no segmento de importação e distribuição de gêneros alimentícios originados principalmente na Argentina. Em relação as medidas adotadas pela empresa para superar a crise, menciona-se alternativas para evitar bloqueios constantes de recursos a fim de manter a atividade funcionando. Ademais, dentre as principais dificuldades enfrentadas, cita-se a falta de crédito para sanear a atividade empresarial.

## 2.3 MEDIDAS ADOTADAS PARA A SUPERAÇÃO DA CRISE

### Medidas adotadas:

As principais medidas imediatas que vêm sendo adotadas para a superação da crise informadas pela Recuperanda são:

A gestão da empresa de acordo com a empresa Recuperanda, têm sido uma tarefa árdua e extremamente difícil. Tiveram que buscar novos parceiros, se desfazer de bens da empresa e do sócio para adimplir com as obrigações. Renegociar vários credores e, infelizmente nem todas renegociações foram possíveis cumprir – mais recentemente a Recuperanda teve a perda da edificação / galpão onde estavam mantendo as atividades. Foi necessário buscar alternativas para evitar bloqueios constantes de recursos a fim de manter a atividade funcionando. Foi informada a contratação de um apoio jurídico e um novo escritório contábil que pudessem auxiliar. A empresa informou que continua abrindo mercados e buscando novos produtos a fim de superar este momento adverso.

### Principais dificuldades enfrentadas:

As principais dificuldades enfrentadas pela Recuperanda no período foram:

O proprietário da empresa Recuperanda informou que desde que a mesma se deparou com dificuldades financeiras, várias barreiras têm sido superadas diariamente. A falta de crédito, a partir da situação financeira é o grande empecilho para alavancar recursos a fim de sanear a atividade operacional. O constante risco de bloqueios de recursos também trouxe inúmeras dificuldades, motivo pelo qual a Recuperanda optou por terceirizar toda cobrança de clientes e transferir os recursos para conta corrente apenas no momento de efetivar pagamentos a fornecedores, tributos e despesas gerais.

Além disso precisou buscar novos produtos, trabalhar com estoque próprio e manter um giro constante dos mesmos a fim de manter a operação girando bem como os recursos financeiros em giro.



## 3. INFORMAÇÕES OPERACIONAIS

- 3.1 ESTRUTURA SOCIETÁRIA
- 3.2 UNIDADES DE NEGÓCIO
- 3.3 ESTRUTURA ORGANIZACIONAL
- 3.4 PRINCIPAIS FORNECEDORES E CLIENTES
- 3.5 COLABORADORES



## Informações Operacionais

Pertinente a estrutura societária, a empresa conta com um sócio e apenas 1 sede, que é a sua matriz localizada na cidade de Barracão/PR. Tratando-se do quadro de funcionários, a Recuperanda apresentou o histórico de demissões e admissões compreendidas dentro do período em análise. No término do mês de maio de 2021, a Recuperanda possuía 2 funcionários ativos e não houve alterações.

### 3.1 ESTRUTURA SOCIETÁRIA

A seguir, apresenta-se quadro demonstrativo da composição societária da Recuperanda:

#### DISTRIBUIDORA DE PRODUTOS IMPORTADOS KOLLENBERG EIRELI

| Sócio                 | Nº de Quotas | Valor das Quotas<br>(Em Reais) | Participação |
|-----------------------|--------------|--------------------------------|--------------|
| Elson Luiz Kollenberg | -            | -                              | 100%         |
| Total                 | -            | -                              | 100%         |

Fonte: Contrato Social e Alterações da Recuperanda

A Recuperanda Distribuidora De Produtos Importados Kollenberg Eireli possui a seguinte estrutura societária:

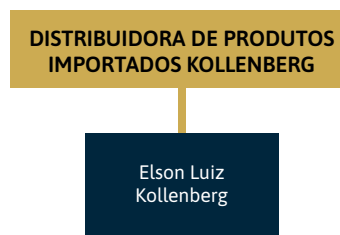

Fonte: Informações obtidas com a Recuperanda

### 3.2 UNIDADES DE NEGÓCIO

A Recuperanda possui as seguintes unidades de negócio:

| Razão Social   | CNPJ               | Localidade  |
|--|--------------------|-------------|
| Distribuidora De Produtos Importados Kollenberg Eireli | 09.236.216/0001-25 | Barracão/PR |



## Informações Operacionais

Pertinente a estrutura societária, a empresa conta com um sócio e apenas 1 sede, que é a sua matriz localizada na cidade de Barracão/PR. Tratando-se do quadro de funcionários, a Recuperanda apresentou o histórico de demissões e admissões compreendidas dentro do período em análise. No término do mês de maio de 2021, a Recuperanda possuía 2 funcionários ativos e não houve alterações.

## 3.3 ESTRUTURA ORGANIZACIONAL

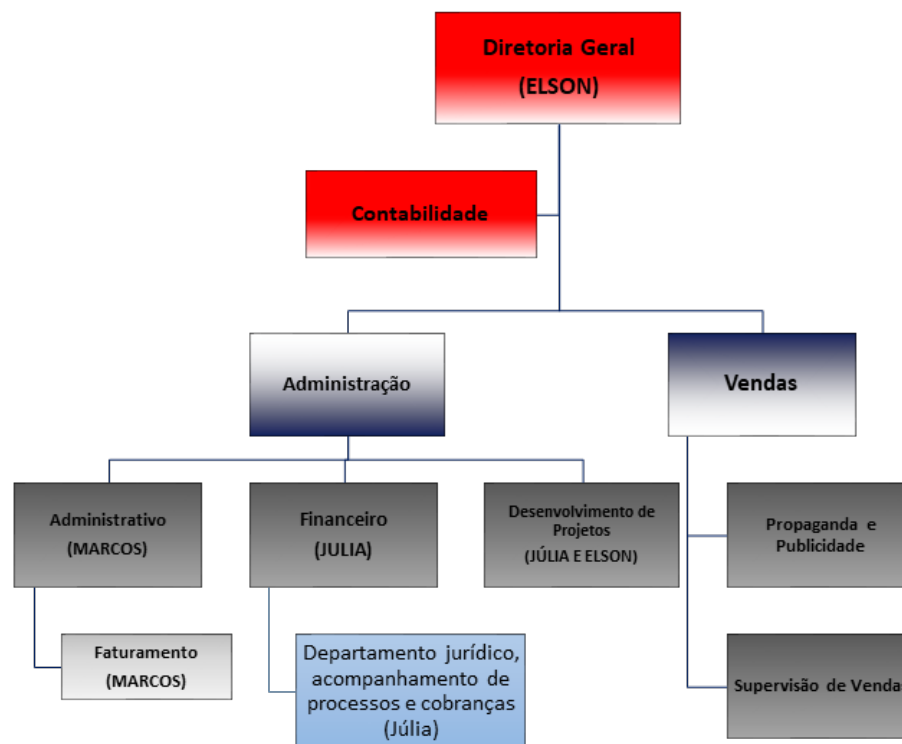

## Informações Operacionais

Pertinente a estrutura societária, a empresa conta com um sócio e apenas 1 sede, que é a sua matriz localizada na cidade de Barracão/PR. Tratando-se do quadro de funcionários, a Recuperanda apresentou o histórico de demissões e admissões compreendidas dentro do período em análise. No término do mês de maio de 2021, a Recuperanda possuía 2 funcionários ativos e não houve alterações.

### 3.4 PRINCIPAIS FORNECEDORES E CLIENTES

Os 10 (dez) principais FORNECEDORES da Recuperanda no período foram:

| Razão Social / Nome   |
|---|
| Shanghai Wenxing Imp And Exp Co., Ltd - (Exterior - China, Republica Popular)         |
| Jinhang Import And Export Co., Limited  |
| Shouthern Natural Seeds Llc   |
| Shaoxing Yingsipei Textile Co., Ltd   |
| Zhejiang Billion International Trade Co., Ltd - (Exterior - China, Republica Popular) |
| Stonda Trade Limited  |
| Wenzhou Dnb Sanitary Wares Co., Ltd - (Exterior - China, Republica Popular)           |
| Yuhuan Feucet Hardware Products Limited - (Exterior - China, Republica Popular)       |
| Hongkong Dony Import And Export Co., Limited  |
| Montblanc Hospitality Llc   |

Fonte: Informações obtidas com a Recuperanda

Os 10 (dez) principais CLIENTES da Recuperanda no período foram:

| Razão Social / Nome                             | CNPJ / CPF         |
|---|--------------------|
| J. Roberto de Souza Variedades                  | 00.223.600/0001-19 |
| Brites Importação e Exportação Eireli           | 31.079.442/0001-07 |
| Pasq Presentes Eireli                           | 16.646.029/0001-85 |
| Nova Ideia Construtora e Incorporadora - Eireli | 13.746.475/0001-73 |
| M. Menezes dos Santos Pereira Variedades        | 12.979.485/0001-96 |
| R. F. Campos Comercial                          | 33.345.669/0001-74 |
| Joaquim De Almeida Silva - Variedades           | 16.941.515/0001-26 |
| K. P Comercio De Eletronicos Eireli             | 14.793.188/0001-87 |
| Gadkin Alimentos S.A.                           | 05.456.604/0002-41 |
| Urbano Agroindustrial Ltda                      | 84.432.111/0011-39 |

Fonte: Informações obtidas com a Recuperanda



## Informações Operacionais

Pertinente a estrutura societária, a empresa conta com um sócio e apenas 1 sede, que é a sua matriz localizada na cidade de Barracão/PR. Tratando-se do quadro de funcionários, a Recuperanda apresentou o histórico de demissões e admissões compreendidas dentro do período em análise. No término do mês de maio de 2021, a Recuperanda possuía 2 funcionários ativos e não houve alterações.

### 3.5 COLABORADORES

A Recuperanda apresentou a posição do quadro funcional referente ao mês de maio de 2021, não apresentando variação na posição de colaboradores, conforme apresentado no gráfico seguinte:

| FUNCIONÁRIOS          | ABR-21 | MAI-21 |
|-----------------------|--------|--------|
| Quantidade Inicial    | 02     | 02     |
| ( + ) Admissões       | -      | -      |
| ( - ) Demissões       | -      | -      |
| Total de Funcionários | 02     | 02     |
| Variação              |        | 0,00%  |

Fonte: Kollenberg - maio de 2021.

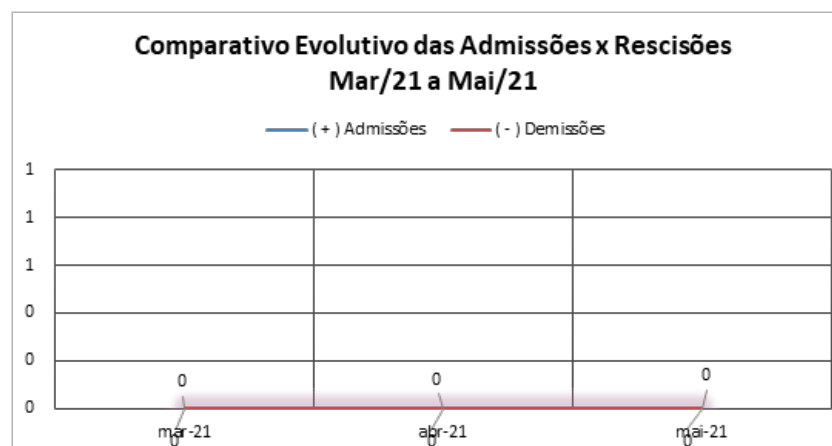

## 4. INFORMAÇÕES FINANCEIRAS

- 4.1 BALANÇO PATRIMONIAL
- 4.2 DEMONSTRAÇÃO DE RESULTADO DO EXERCÍCIO
- 4.3 ATIVO IMOBILIZADO
- 4.4 ÍNDICES FINANCEIROS



## Informações Financeiras

A Recuperanda apresentou redução de aproximadamente **85% no Disponível** no mês de maio/2021 em relação ao mês anterior, tendo como principal causa a redução verificada no **Subgrupo de Recursos em Poder de Terceiros**, precisamente em relação aos saldos junto ao banco **Sicoob**. A Recuperanda reduziu o saldo de **Devedores por Adiantamento em 62,92%** no mês de maio/21, relativo as Importações em **Andamento** que finalizaram o mês com um saldo de **R\$ 63,6 mil contra R\$ 171,7 mil** do mês anterior.

### 4.1 BALANÇO PATRIMONIAL

Apresenta-se a posição patrimonial da Recuperanda do mês de maio de 2021. Ressaltamos as principais variações ocorridas no período:

| GRUPO PATRIMONIAL<br>(valores em R\$) | abr-21               | mai-21               | Variação     | Ref.     |
|---------------------------------------|----------------------|----------------------|--------------|----------|
| <b>ATIVO</b>                          |                      |                      |              |          |
| <b>Circulante</b>                     |                      |                      |              |          |
| Disponível                            | 328.556,68           | 36.680,46            | -88,84%      | <i>a</i> |
| Clientes                              | 9.272.264,86         | 9.533.786,67         | 2,82%        |          |
| Estoque                               | 5.470.567,04         | 5.372.177,93         | -1,80%       |          |
| Devedores por Adiantamento            | 171.757,25           | 63.692,63            | -62,92%      | <i>b</i> |
| Tributos a Recuperar a Compensar      | 263.349,18           | 238.703,60           | -9,36%       |          |
|                                       | 15.506.495,01        | 15.245.041,29        | -1,69%       |          |
| <b>Não Circulante</b>                 |                      |                      |              |          |
| investimentos                         | 2.805,20             | 2.805,20             | 0,00%        |          |
| Imobilizado                           | 975.755,28           | 975.755,28           | 0,00%        |          |
|                                       | 978.560,48           | 978.560,48           | 0,00%        |          |
| <b>TOTAL DO ATIVO</b>                 | <b>16.485.055,49</b> | <b>16.223.601,77</b> | <b>-1,6%</b> |          |



## Informações Financeiras

A Recuperanda apresentou redução de aproximadamente **85% no Disponível** no mês de maio/2021 em relação ao mês anterior, tendo como principal causa a redução verificada no **Subgrupo de Recursos em Poder de Terceiros**, precisamente em relação aos saldos junto ao banco **Sicoob**. A Recuperanda reduziu o saldo de **Devedores por Adiantamento em 62,92%** no mês de maio/21, relativo as Importações em **Andamento** que finalizaram o mês com um saldo de **R\$ 63,6 mil contra R\$ 171,7 mil** do mês anterior.

| GRUPO PATRIMONIAL<br>(valores em R\$)     | abr-21        | mai-21        | Variação | Ref. |
|---|---------------|---------------|----------|------|
| <b>PASSIVO</b>                            |               |               |          |      |
| <b>Circulante</b>                         |               |               |          |      |
| Fornecedores                              | 14.324.088,62 | 14.299.889,05 | -0,17%   |      |
| Obrigações Tributárias                    | 1.682.077,13  | 1.686.711,14  | 0,28%    |      |
| Obrigações Trabalhistas e Previdenciárias | 8.875,72      | 9.563,66      | 7,75%    |      |
| Outras Obrigações                         | 12.500,00     | 6.250,00      | -50,00%  |      |
| Outras Obrigações                         | 0,00          | 0,00          | 0,00%    |      |
|   | 16.027.541,47 | 16.002.413,85 | -0,16%   |      |
| <b>Realizável a Longo Prazo</b>           |               |               |          |      |
| Empréstimos e Financiamentos              | 1.107.993,10  | 1.107.993,10  | 0,00%    |      |
| Empréstimos Estrangeiros                  | 696.795,58    | 496.035,02    | -28,81%  |      |
| Financiamentos                            | 537.789,90    | 537.789,90    | 0,00%    |      |
| Obrigações Trabalhistas                   | 55.000,00     | 55.000,00     | 0,00%    |      |
|   | 2.397.578,58  | 2.196.818,02  | -8,37%   |      |
| <b>Patrimônio Líquido</b>                 |               |               |          |      |
| Capital Social                            | 200.000,00    | 200.000,00    | 0,00%    |      |
| Lucros ou Prejuízos Acumulados            | -3.157.858,67 | -3.157.858,67 | 0,00%    |      |
|   | -2.957.858,67 | -2.957.858,67 | 0,00%    |      |
| <b>TOTAL DO PASSIVO</b>                   | 15.467.261,38 | 15.241.373,20 | -1,5%    |      |



## Informações Financeiras

A Recuperanda apresentou redução de aproximadamente **85% no Disponível** no mês de maio/2021 em relação ao mês anterior, tendo como principal causa a redução verificada no **Subgrupo de Recursos em Poder de Terceiros**, precisamente em relação aos saldos junto ao banco **Sicoob**. A Recuperanda reduziu o saldo de **Devedores por Adiantamento em 62,92%** no mês de maio/21, relativo as Importações em **Andamento** que finalizaram o mês com um saldo de **R\$ 63,6 mil contra R\$ 171,7 mil** do mês anterior.

## 4.2 DEMONSTRAÇÃO DE RESULTADO EXERCÍCIO

A Demonstração do Resultado do Exercício (DRE), foi elaborada com base no **balancete mensal**, fornecido pela recuperanda para o mês de maio de 2021. Ressaltamos as principais variações ocorridas no período:

| DEMONSTRAÇÃO DO RESULTADO DO EXERCÍCIO   | abr-21       | mai-21       | Variação | Ref.     |
|--|--------------|--------------|----------|----------|
| RECEITA BRUTA DE VENDA                   | 1.117.481,89 | 1.115.033,31 | -0,22%   | <i>c</i> |
| (-) DEDUÇÕES DA RECEITA BRUTA            | -189.918,16  | -231.962,37  | 22,14%   |          |
| (=) RECEITA LIQUIDA                      | 927.563,73   | 883.070,94   | -4,80%   |          |
| (-) CUSTO DAS MERCADORIAS VENDIDAS       | -722.005,05  | -862.830,72  | 19,50%   | <i>d</i> |
| (=) LUCRO BRUTO                          | 205.558,68   | 20.240,22    | -90,15%  |          |
| (+/-) DESPESAS OPERACIONAIS              | -89.091,69   | -90.407,90   | 1,48%    |          |
| DESPESAS OPERACIONAIS COM VENDAS         | -84.090,68   | -84.374,50   | 0,34%    |          |
| DESPESAS ADMINISTRATIVAS                 | -5.001,01    | -6.033,40    | 20,64%   |          |
| (+) OUTRAS RECEITAS OPERACIONAIS         | 12.070,45    | 19.810,39    | 64,12%   | <i>e</i> |
| (+/-) ENCARGOS FINANCEIROS LÍQUIDOS      | 889.256,67   | 14.791,75    | -98,34%  | <i>f</i> |
| (=) LUCRO OPERACIONAL LIQUIDO            | 1.017.794,11 | -35.565,54   | -103,49% |          |
| (+/-) RECEITAS/DESPESAS NÃO OPERACIONAIS | 0,00         | 0,00         | 0,00%    |          |
| (=) RESULTADO ANTES DA CS E IR           | 1.017.794,11 | -35.565,54   | -103,49% |          |
| PROVISÃO PARA CONTRIBUIÇÃO SOCIAL        | 0,00         | 0,00         | 0,00%    |          |
| PROVISÃO PARA IMPOSTO DE RENDA           | 0,00         | 0,00         | 0,00%    |          |
| (=) LUCRO LIQUIDO DO EXERCICIO           | 1.017.794,11 | -35.565,54   | -103,49% |          |



## Informações Financeiras

A Recuperanda apresentou redução de aproximadamente **85% no Disponível** no mês de maio/2021 em relação ao mês anterior, tendo como principal causa a redução verificada no **Subgrupo de Recursos em Poder de Terceiros**, precisamente em relação aos saldos junto ao banco **Sicoob**. A Recuperanda reduziu o saldo de **Devedores por Adiantamento em 62,92%** no mês de maio/21, relativo as Importações em **Andamento** que finalizaram o mês com um saldo de **R\$ 63,6 mil contra R\$ 171,7 mil** do mês anterior.

## NOTAS:

**a)** A Recuperanda apresentou redução de aproximadamente **85% no Disponível** no mês de maio/2021 em relação ao mês anterior, tendo como principal causa a redução verificada no **Subgrupo de Recursos em Poder de Terceiros**, precisamente em relação aos saldos junto ao **banco Sicoob**, conforme demonstrado a seguir:

| DESCRIÇÃO DA CONTA   | 30/04/2021<br>R\$ | 31/05/2021<br>R\$ | Variação<br>% |
|--|-------------------|-------------------|---------------|
| RECURSOS EM PODER DE TERCEIROS                                 | 252.802,96        | 18.868,63         | -92,54%       |
| ITAU SALDO EM PODER DE TERCEIROS - NJK AG 4021 CC 229499       | 10,00             | 10,00             | 0,00%         |
| SICOOB SALDO EM PODER DE TERCEIROS - NJK AG 4342 CC 111856     | 0,00              | 15.764,54         | #DIV/0!       |
| ITAU APLICACAO EM PODER DE TERCEIROS - NJK AG 4021 CC 229499   | 191,45            | 97,55             | -49,05%       |
| SICOOB APLICACAO EM PODER DE TERCEIROS - NJK AG 4342 CC 111856 | 252.601,51        | 2.996,54          | -98,81%       |

**b)** A Recuperanda reduziu o saldo de **Devedores por Adiantamento em 62,92%** no mês de maio/21, relativo as **Importações em Andamento** que finalizaram o mês com um saldo de **R\$ 63,6 mil contra R\$ 171,7 mil** do mês anterior.

**c)** Analisando a **Receita Operacional Bruta** do mês de maio/2021, verificamos uma redução de **0,22%**, registrando uma receita bruta de **R\$ 1,115 milhão contra R\$ 1,117 milhão** no mês anterior.

**d)** Por outro lado, verificamos que a Recuperanda apresentou elevação de **19,50% no Custo das Mercadorias Vendidas** quando comparado com o mês anterior, registrando um valor de **R\$ 862,8 mil contra R\$ 722 mil**.

**e)** A Recuperanda registrou um aumento de **64,12% nas Outras Receita Operacionais** no mês de maio/2021, relativo a recuperação de **BENEFICIO FISCAL TTD SC** no valor de R\$ 19.810,39.

**f)** Verificamos uma redução de **98,34% nos Encargos Financeiros Líquidos** no mês de maio/2021, devido principalmente ao registro do valor de **R\$ 896 mil** a título de **Descontos Obtidos** nos acordos firmados pela Recuperanda no mês anterior.



## Informações Financeiras

A Recuperanda apresentou redução de aproximadamente **85% no Disponível** no mês de maio/2021 em relação ao mês anterior, tendo como principal causa a redução verificada no **Subgrupo de Recursos em Poder de Terceiros**, precisamente em relação aos saldos junto ao banco **Sicoob**. A Recuperanda reduziu o saldo de **Devedores por Adiantamento em 62,92%** no mês de maio/21, relativo as Importações em **Andamento** que finalizaram o mês com um saldo de **R\$ 63,6 mil contra R\$ 171,7 mil** do mês anterior.

### 4.3 ATIVO IMOBILIZADO

Complementar as informações apresentadas no item anterior, apresenta-se a seguir a posição do Imobilizado da Recuperanda em **31/05/2021**, demonstrada de forma analítica.

#### ATIVO IMOBILIZADO DA KOLLENBERG EM 31/05/2021

| GRUPO  | SUBGRUPO                                 | DESCRIÇÃO                                  | SALDO ANTERIOR | DÉBITO | CRÉDITO | SALDO ATUAL |
|--|--|--|----------------|--------|---------|-------------|
| IMOBILIZADO                                    | BENS EM OPERAÇÃO                         |  |                |        |         |             |
|  |  | MÓVEIS E UTENSÍLIOS                        | 23.163,56      | 0,00   | 0,00    | 23.163,56   |
|  |  | MÁQUINAS, EQUIPAMENTOS E FERRAMENTAS       | 188.667,34     | 0,00   | 0,00    | 188.667,34  |
|  |  | INSTALACOES/CONTRUCOES                     | 743.688,00     | 0,00   | 0,00    | 743.688,00  |
|  |  | MARCAS, DIREITOS E PATENTES                | 36.588,75      | 0,00   | 0,00    | 36.588,75   |
| Total BENS EM OPERAÇÃO                         |  |  | 992.107,65     | 0,00   | 0,00    | 992.107,65  |
| GRUPO  | SUBGRUPO                                 | DESCRIÇÃO                                  | SALDO ANTERIOR | DÉBITO | CRÉDITO | SALDO ATUAL |
| IMOBILIZADO                                    | (-) DEPRECIACÃO OU AMORTIZAÇÃO ACUMULADA |  |                |        |         |             |
|  |  | ( - ) DEPRECIACAO EQUIPAMENTOS INFORMATICA | -1.361,91      | 0,00   | 0,00    | -1.361,91   |
|  |  | ( - ) DEPRECIACAO MAQUINAS E EQUIPAMENTOS  | -13.253,19     | 0,00   | 0,00    | -13.253,19  |
|  |  | ( - ) DEPRECIACAO MOVEIS E UTENSILIOS      | -1.737,27      | 0,00   | 0,00    | -1.737,27   |
|  |  |  |                |        |         | 0,00        |
| Total (-) DEPRECIACÃO OU AMORTIZAÇÃO ACUMULADA |  |  | -16.352,37     | 0,00   | 0,00    | -16.352,37  |
| TOTAL ATIVO IMOBILIZADO                        |  |  | 975.755,28     | 0,00   | 0,00    | 975.755,28  |

Fonte: Posição elaborada pela KOLLENBERG em 31/05/2021 – Balancete Contábil



## Informações Financeiras

A Recuperanda apresentou redução de aproximadamente **85% no Disponível** no mês de maio/2021 em relação ao mês anterior, tendo como principal causa a redução verificada no **Subgrupo de Recursos em Poder de Terceiros**, precisamente em relação aos saldos junto ao banco **Sicoob**. A Recuperanda reduziu o saldo de **Devedores por Adiantamento em 62,92%** no mês de maio/21, relativo as Importações em **Andamento** que finalizaram o mês com um saldo de **R\$ 63,6 mil contra R\$ 171,7 mil** do mês anterior.

### 4.4 ÍNDICES FINANCEIROS

Apresentamos os índices obtidos com base nos demonstrativos contábeis apresentados pelo escritório responsável pela contabilidade da recuperanda. Destacam-se, a seguir, as principais variações ocorridas no período:

| Índices de Liquidez     |                                     |               |        |               |        |
|-------------------------|-------------------------------------|---------------|--------|---------------|--------|
| INDICADORES FINANCEIROS | FÓRMULA                             | abr-21        | Índice | mai-21        | Índice |
| Liquidez Corrente       | Ativo Circulante                    | 15.506.495,01 | 0,967  | 15.245.041,29 | 0,953  |
|                         | Passivo Circulante                  | 16.027.541,47 |        | 16.002.413,85 |        |
| Liquidez Imediata       | Ativo Disponível                    | 328.556,68    | 0,020  | 36.680,46     | 0,002  |
|                         | Passivo Circulante                  | 16.027.541,47 |        | 16.002.413,85 |        |
| Liquidez Geral          | Ativo Circulante + Não Circulante   | 16.485.055,49 | 0,895  | 16.223.601,77 | 0,891  |
|                         | Passivo Circulante + Não Circulante | 18.425.120,05 |        | 18.199.231,87 |        |



## Informações Financeiras

A Recuperanda apresentou redução de aproximadamente **85% no Disponível** no mês de maio/2021 em relação ao mês anterior, tendo como principal causa a redução verificada no **Subgrupo de Recursos em Poder de Terceiros**, precisamente em relação aos saldos junto ao banco **Sicoob**. A Recuperanda reduziu o saldo de **Devedores por Adiantamento em 62,92%** no mês de maio/21, relativo as Importações em **Andamento** que finalizaram o mês com um saldo de **R\$ 63,6 mil contra R\$ 171,7 mil** do mês anterior.

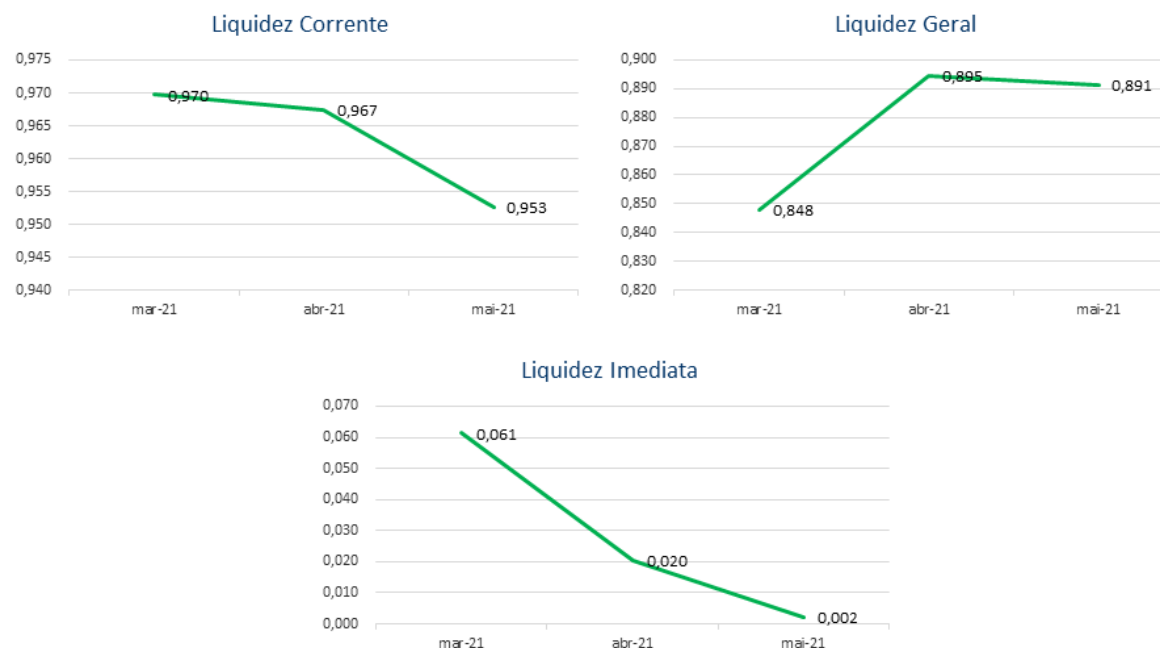

O índice de **liquidez corrente** é o melhor indicador de solvência de curto prazo, pois revela a proteção dos credores em curto prazo por ativos, onde há uma expectativa que estes possam ser convertidos em dinheiro rapidamente.

O índice de **liquidez geral** é um indicador de solvência tanto de curto prazo quanto de longo prazo.

O índice de **liquidez imediata** é uma variação dos índices anteriores, porém, considera-se somente o quanto a empresa tem de dinheiro no curtíssimo prazo, como caixa, saldos bancários e aplicações financeiras com liquidez imediata, como CDBs sem carência e fundos de investimentos com resgate de cotas de D+0.

A Recuperanda apresentou as seguintes variações nos seus índices no mês de maio/2021: **Liquidez Corrente (-1,53%), Liquidez Imediata (-88,82%) e Liquidez Geral (-0,36%)**.

## Informações Financeiras

A Recuperanda apresentou redução de aproximadamente **85% no Disponível** no mês de maio/2021 em relação ao mês anterior, tendo como principal causa a redução verificada no **Subgrupo de Recursos em Poder de Terceiros**, precisamente em relação aos saldos junto ao banco **Sicoob**. A Recuperanda reduziu o saldo de **Devedores por Adiantamento em 62,92%** no mês de maio/21, relativo as Importações em **Andamento** que finalizaram o mês com um saldo de **R\$ 63,6 mil contra R\$ 171,7 mil** do mês anterior.

### Índice de gestão de ativo

| INDICADORES FINANCEIROS                    | FÓRMULA           | abr-21        | Índice | mai-21        | Índice |
|--|-------------------|---------------|--------|---------------|--------|
| Índice de giro de ativos fixos/imobilizado | Receitas          | 1.117.481,89  | 1,145  | 1.115.033,31  | 1,143  |
|  | Ativo Imobilizado | 975.755,28    |        | 975.755,28    |        |
| Índice de giro total de ativos             | Receitas          | 1.117.481,89  | 0,068  | 1.115.033,31  | 0,069  |
|  | Ativo             | 16.485.055,49 |        | 16.223.601,77 |        |

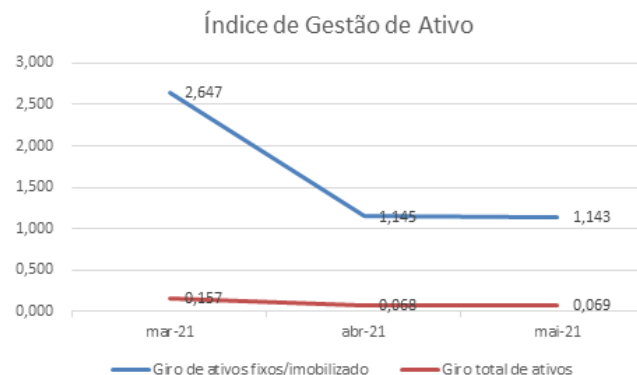

O índice de **giro de ativos** imobilizados mede a eficiência da empresa em relação ao uso de seu imobilizado. Ela indica como a empresa está usando seus ativos fixos, isto é, suas máquinas e equipamentos.

O índice de **giro do total** de ativos mede a eficiência com a qual a empresa utiliza todos seus ativos para gerar receitas. Ele indica o faturamento da empresa em comparação com o crescimento do ativo.

Os índices de Gestão do Ativo apresentaram as seguintes variações no mês de maio/2021 quando comparado com o mês anterior: **Giro de Ativos Fixos/Imobilizado (-0,22%)** e **Giro Total de Ativos (1,39%)**.



## Informações Financeiras

A Recuperanda apresentou redução de aproximadamente **85% no Disponível** no mês de maio/2021 em relação ao mês anterior, tendo como principal causa a redução verificada no **Subgrupo de Recursos em Poder de Terceiros**, precisamente em relação aos saldos junto ao banco **Sicoob**. A Recuperanda reduziu o saldo de **Devedores por Adiantamento em 62,92%** no mês de maio/21, relativo as Importações em **Andamento** que finalizaram o mês com um saldo de **R\$ 63,6 mil contra R\$ 171,7 mil** do mês anterior.

| Índice de gestão de dívida  |                          |               |        |               |        |
|-----------------------------|--------------------------|---------------|--------|---------------|--------|
| INDICADORES FINANCEIROS     | FÓRMULA                  | abr-21        | Índice | mai-21        | Índice |
| Índice de endividamento     | Passivo Circulante + ELP | 18.425.120,05 | 1,118  | 18.199.231,87 | 1,122  |
|                             | Ativo                    | 16.485.055,49 |        | 16.223.601,77 |        |
| Índice de dívida/patrimônio | Passivo Circulante + ELP | 18.425.120,05 | -6,229 | 18.199.231,87 | -6,153 |
|                             | Patrimônio Líquido       | -2.957.858,67 |        | -2.957.858,67 |        |

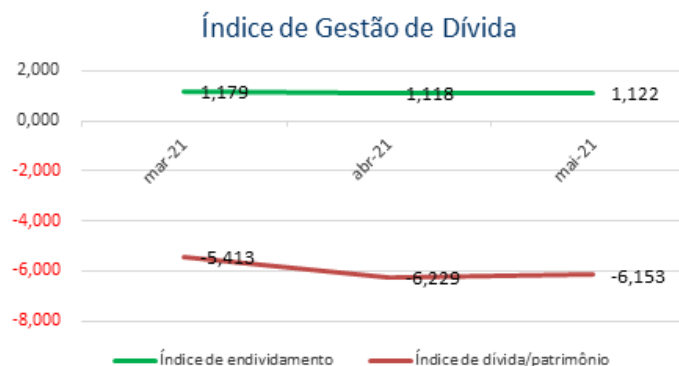

O índice de **endividamento**, também chamado de índice de endividamento total, é a relação entre o total de ativos e o total de passivos. Descrito em porcentagem, ele mede o percentual de fundos gerados pelos passivos circulantes e dívidas de longo prazo.

O índice de **dívida/patrimônio** informa quanto de patrimônio líquido a empresa tem para cada R\$ 1 de dívida. Esse índice tem a mesma finalidade que o índice de endividamento, porém, mostrado em moeda e não em percentual.

Verifica-se uma piora nos índices de **Endividamento** nos últimos meses e, quando comparado os meses de abril e maio/2021, verifica-se aumento de **0,37%** se comparado ao mês anterior.

O Índice de **Dívida/Patrimônio**, apresentou redução no período de **1,23%**, demonstrando aumento do passivo da recuperanda em relação ao seu Patrimônio Líquido, contudo há de se considerar que o PL se encontra negativo.



## Informações Financeiras

A Recuperanda apresentou redução de aproximadamente **85% no Disponível** no mês de maio/2021 em relação ao mês anterior, tendo como principal causa a redução verificada no **Subgrupo de Recursos em Poder de Terceiros**, precisamente em relação aos saldos junto ao banco **Sicoob**. A Recuperanda reduziu o saldo de **Devedores por Adiantamento em 62,92%** no mês de maio/21, relativo as Importações em **Andamento** que finalizaram o mês com um saldo de **R\$ 63,6 mil contra R\$ 171,7 mil** do mês anterior.

| Índice de lucratividade e rentabilidade       |                             |               |        |               |        |
|---|-----------------------------|---------------|--------|---------------|--------|
| INDICADORES FINANCEIROS                       | FÓRMULA                     | abr-21        | Índice | mai-21        | Índice |
| Margem de lucro líquido                       | Lucro Líquido               | 1.017.794,11  | 0,911  | -35.565,54    | -0,032 |
|   | Receita de Vendas           | 1.117.481,89  |        | 1.115.033,31  |        |
| Margem de lucro operacional                   | Lucro Operacional           | 1.017.794,11  | 0,911  | -35.565,54    | -0,032 |
|   | Receita de Vendas           | 1.117.481,89  |        | 1.115.033,31  |        |
| Margem de lucro bruto                         | Lucro Bruto                 | 205.558,68    | 0,222  | 20.240,22     | 0,023  |
|   | Receita Operacional Líquida | 927.563,73    |        | 883.070,94    |        |
| Índice de receita operacional/total de ativos | Lucro Operacional           | 1.017.794,11  | 0,062  | -35.565,54    | -0,002 |
|   | Ativo                       | 16.485.055,49 |        | 16.223.601,77 |        |
| Retorno sobre ativo total (ROA)               | Lucro Líquido               | 1.017.794,11  | 0,062  | -35.565,54    | -0,002 |
|   | Ativo                       | 16.485.055,49 |        | 16.223.601,77 |        |
| Retorno sobre patrimônio líquido (ROE)        | Lucro Líquido               | 1.017.794,11  | -0,344 | -35.565,54    | 0,012  |
|   | Patrimônio Líquido          | -2.957.858,67 |        | -2.957.858,67 |        |
| Grau de alavancagem financeira                | ROE                         | -0,344        | -5,573 | 0,012         | -5,485 |
|   | ROA                         | 0,062         |        | -0,002        |        |



## Informações Financeiras

A Recuperanda apresentou redução de aproximadamente **85% no Disponível** no mês de maio/2021 em relação ao mês anterior, tendo como principal causa a redução verificada no **Subgrupo de Recursos em Poder de Terceiros**, precisamente em relação aos saldos junto ao banco **Sicoob**. A Recuperanda reduziu o saldo de **Devedores por Adiantamento em 62,92%** no mês de maio/21, relativo as Importações em **Andamento** que finalizaram o mês com um saldo de **R\$ 63,6 mil contra R\$ 171,7 mil** do mês anterior.

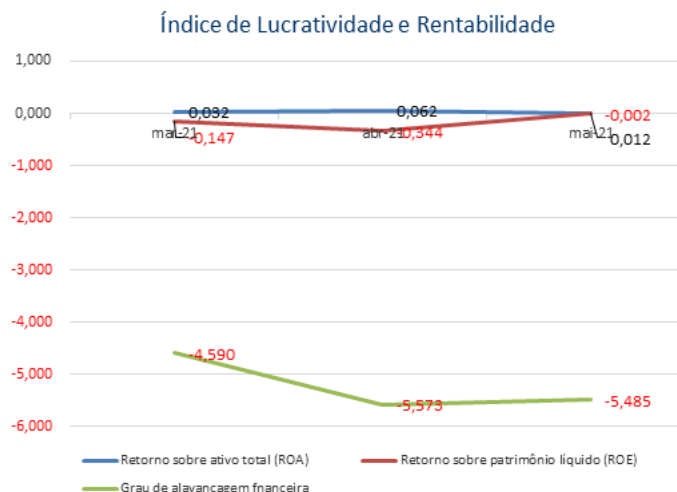

O **retorno sobre o ativo total** (em inglês, Return on Asset – ROA) também conhecido como retorno sobre o investimento, mede o retorno sobre o ativo total depois de juros e impostos. Este índice é considerado um dos mais importantes, pois indica a lucratividade da empresa em relação aos investimentos totais, representados pelo ativo total médio.

O **retorno sobre o patrimônio líquido** (em inglês, Return on Equity – ROE), indica quanto de prêmio os acionistas e proprietários estão obtendo em relação aos seus investimentos na empresa, isto é, o patrimônio líquido.

O **grau de alavancagem financeira** (GAF) é um importante indicador do grau de risco do qual a empresa está submetida, isto é, se há presença de capital de terceiros de longo prazo na estrutura de capital, identificando se a empresa está alavancada ou não.

Avaliando os índices de lucratividade e rentabilidade da recuperanda, verificamos que a exemplo dos meses anteriores, em maio/2021 os resultados apresentados não são bons, demonstrando resultados negativos para praticamente todos os índices.

Quanto ao índice de Retorno sobre o PL (ROE), ressalta-se que este se apresenta positivo em alguns meses devido ao PL da recuperanda estar negativo.

Com base neste resultado, é salutar mencionar a necessidade de a recuperanda buscarem a melhora dos seus resultados com vistas ao cumprimento do planejamento de RJ inicial dentro dos prazos estipulados.

## Informações Financeiras

A Recuperanda apresentou redução de aproximadamente **85% no Disponível** no mês de maio/2021 em relação ao mês anterior, tendo como principal causa a redução verificada no **Subgrupo de Recursos em Poder de Terceiros**, precisamente em relação aos saldos junto ao banco **Sicoob**. A Recuperanda reduziu o saldo de **Devedores por Adiantamento em 62,92%** no mês de maio/21, relativo as Importações em **Andamento** que finalizaram o mês com um saldo de **R\$ 63,6 mil contra R\$ 171,7 mil** do mês anterior.

| Índice de Riscos                     |                           |               |          |               |           |
|--------------------------------------|---------------------------|---------------|----------|---------------|-----------|
| INDICADORES FINANCEIROS              | FÓRMULA                   | abr-21        | Índice   | mai-21        | Índice    |
| Margem EBITDA (em %)                 | EBITDA                    | 1.025.765,90  | 1,106    | -35.537,95    | -0,040    |
|                                      | Receita Líquida           | 927.563,73    |          | 883.070,94    |           |
| Dívida Líquida sobre EBITDA          | Dívida Financeira Líquida | 18.425.120,05 | 17,962   | 18.199.231,87 | -512,107  |
|                                      | EBITDA                    | 1.025.765,90  |          | -35.537,95    |           |
| Dívida Financeira de CP sobre EBITDA | Dívida Financeira de CP   | 16.027.541,47 | 15,625   | 16.002.413,85 | -450,291  |
|                                      | EBITDA                    | 1.025.765,90  |          | -35.537,95    |           |
| Índice de Cobertura de Juros         | EBIT                      | 1.025.765,90  | -128,674 | -35.537,95    | 1.288,074 |
|                                      | Pagamento de Juros        | -7.971,79     |          | -27,59        |           |



## Informações Financeiras

A Recuperanda apresentou redução de aproximadamente **85% no Disponível** no mês de maio/2021 em relação ao mês anterior, tendo como principal causa a redução verificada no **Subgrupo de Recursos em Poder de Terceiros**, precisamente em relação aos saldos junto ao banco **Sicoob**. A Recuperanda reduziu o saldo de **Devedores por Adiantamento em 62,92%** no mês de maio/21, relativo as Importações em **Andamento** que finalizaram o mês com um saldo de **R\$ 63,6 mil contra R\$ 171,7 mil** do mês anterior.

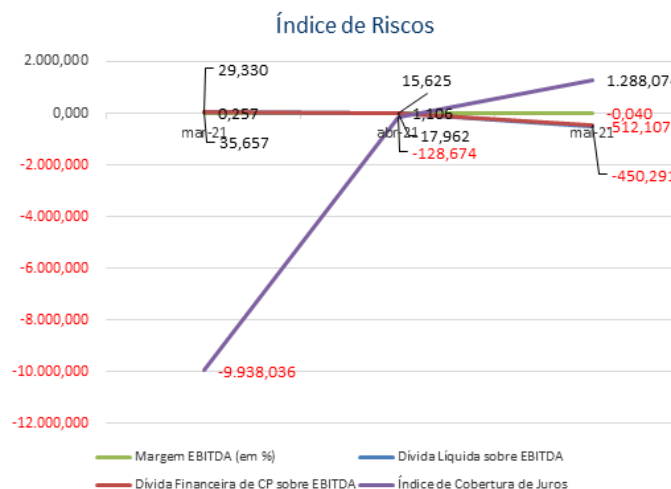

**Margem EBITDA (em %):** Mede a capacidade da empresa em gerar caixa operacional em função de sua capacidade de venda. Quanto maior, melhor.

**Dívida Líquida sobre EBITDA:** Destaca o valor da dívida da empresa em função de sua geração de caixa. Em empresas saudáveis esse índice não passa de três ou quatro vezes. Quanto maior, pior.

**Dívida Financeira de CP sobre EBITDA:** Destaca o valor da dívida financeira de curto prazo da empresa em função de sua capacidade de geração de caixa. Quanto maior, pior.

**Índice de Cobertura de Juros:** Avalia a capacidade da empresa em remunerar, em termos de caixa, seus credores com os recursos proveniente de seus ativos operacionais. Quanto maior, melhor.

No mês de maio/2021 verificamos que todos os índices apresentam resultados inadequados, tendo em vista, principalmente, que a recuperanda têm apresentado resultados negativos nos últimos meses, além do que possuem um alto grau de endividamento refletindo nos indicadores apresentados.

## 5. ENDIVIDAMENTO

5.1 CREDORES SUJEITOS A RECUPERAÇÃO JUDICIAL

5.2 CREDORES NÃO SUJEITOS A RECUPERAÇÃO JUDICIAL



## Endividamento

No que tange aos credores concursais, a Recuperanda apresentou a relação nominal de credores, em consonância ao art. 51, III LFRJ, na qual perfaz o montante total de **R\$ 3.294.866,80 e US\$ 328.267,50**. Ademais, no mov. 196 foi juntado o edital publicado da Relação de Credores elaborada pelo Administrador Judicial nos termos do art. 7º, §2º, da LFRJ, na qual perfaz o importe de **R\$ 3.834.076,21 e US\$ 213.800,00**.

### 5.1 CREDORES SUJEITOS A RECUPERAÇÃO JUDICIAL

No momento da distribuição do pedido de Recuperação Judicial, a Recuperanda apresentou a relação nominal de credores, em consonância ao art. 51, III LFRJ, na qual perfaz o montante total de **R\$ 3.294.866,80 (três milhões, duzentos e noventa e quatro mil, oitocentos e sessenta e seis reais e oitenta centavos) e US\$ 328.267,50 (trezentos e vinte e oito mil, duzentos e sessenta e sete dólares e cinquenta centavos de dólar)**. Ademais, no mov. 196 foi juntado o edital publicado da Relação de Credores elaborada pelo antigo Administrador Judicial nos termos do art. 7º, §2º, da LFRJ, na qual perfaz o importe de **R\$ 3.834.076,21 (três milhões, oitocentos e trinta e quatro mil, setenta e seis reais e vinte e um centavos) e US\$ 213.800,00 (duzentos e treze e oitocentos dólares)**. A seguir, apresenta-se a composição do crédito concursal das duas relações por classe de credores:

| Classe                                 | Edital da Recuperanda |                         |                        | Edital da Administradora Judicial |                         |                        |
|--|-----------------------|-------------------------|------------------------|-----------------------------------|-------------------------|------------------------|
|  | Nº de Credores        | Valor (Em Reais)        | Valor (Em Dólar)       | Nº de Credores                    | Valor (Em Reais)        | Valor (Em Dólar)       |
| Classe I – Créditos Trabalhistas       | 3                     | R\$ 55.000,00           | -                      | 3                                 | R\$ 55.000,00           | -                      |
| Classe II – Créditos Com Garantia Real | 1                     | R\$ 800.000,00          | -                      | -                                 | -                       | -                      |
| Classe III – Créditos Quirografários   | 12                    | R\$ 2.439.866,80        | US\$ 328.267,50        | 12                                | R\$ 3.779.076,21        | US\$ 213.800,00        |
| Classe IV – Créditos ME / EPP          | -                     | -                       | -                      | -                                 | -                       | -                      |
| <b>Total</b>                           |                       | <b>R\$ 3.294.866,80</b> | <b>US\$ 328.267,50</b> |                                   | <b>R\$ 3.834.076,21</b> | <b>US\$ 213.800,00</b> |

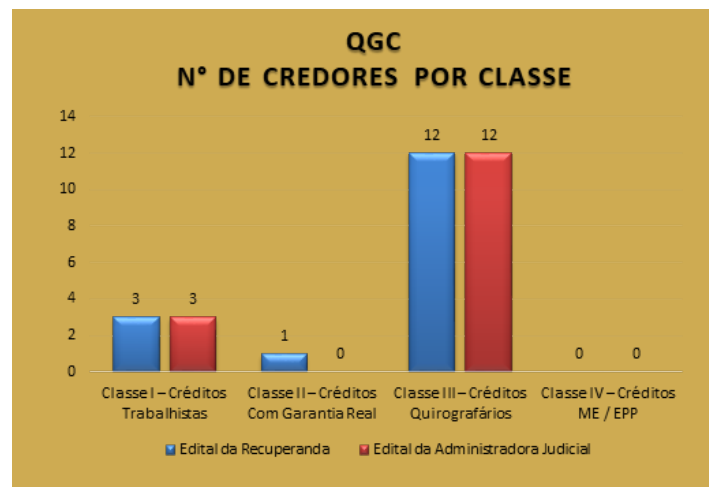

## Endividamento

No que tange aos credores concursais, a Recuperanda apresentou a relação nominal de credores, em consonância ao art. 51, III LFRJ, na qual perfaz o montante total de **R\$ 3.294.866,80 e US\$ 328.267,50**. Ademais, no mov. 196 foi juntado o edital publicado da Relação de Credores elaborada pelo Administrador Judicial nos termos do art. 7º, §2º, da LFRJ, na qual perfaz o importe de **R\$ 3.834.076,21 e US\$ 213.800,00**.

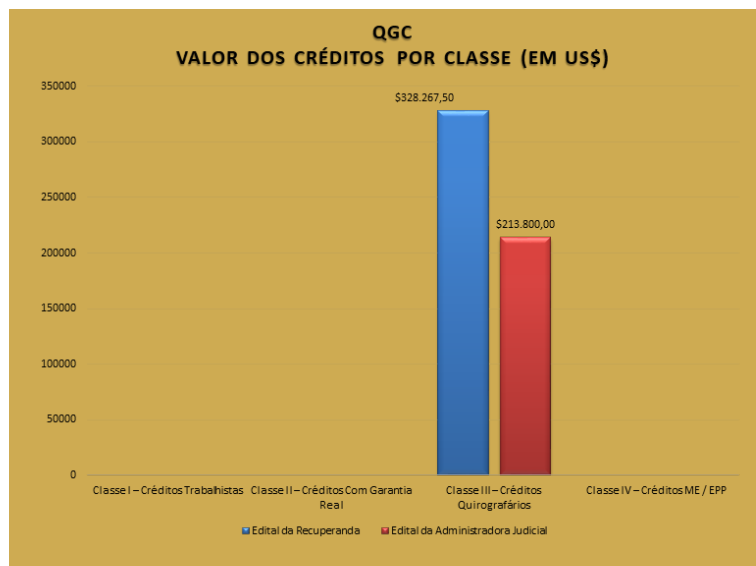
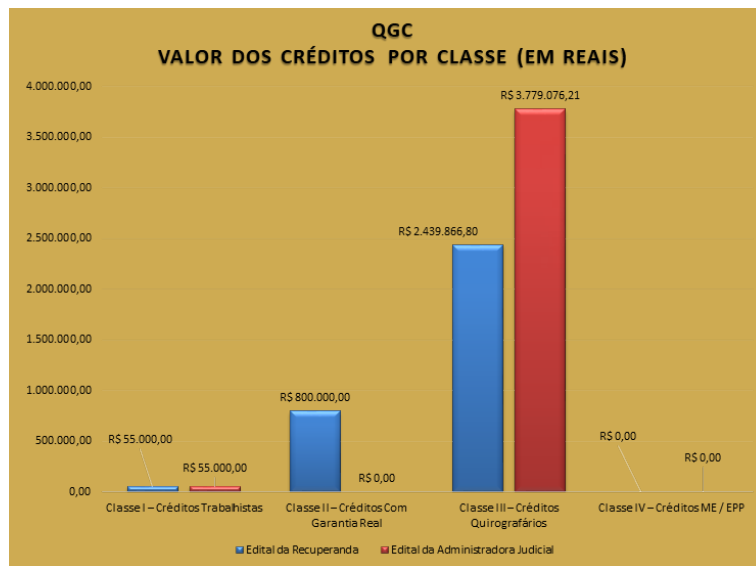

## Endividamento

No que tange aos credores concursais, a Recuperanda apresentou a relação nominal de credores, em consonância ao art. 51, III LFRJ, na qual perfaz o montante total de **R\$ 3.294.866,80 e US\$ 328.267,50**. Ademais, no mov. 196 foi juntado o edital publicado da Relação de Credores elaborada pelo Administrador Judicial nos termos do art. 7º, §2º, da LFRJ, na qual perfaz o importe de **R\$ 3.834.076,21 e US\$ 213.800,00**.

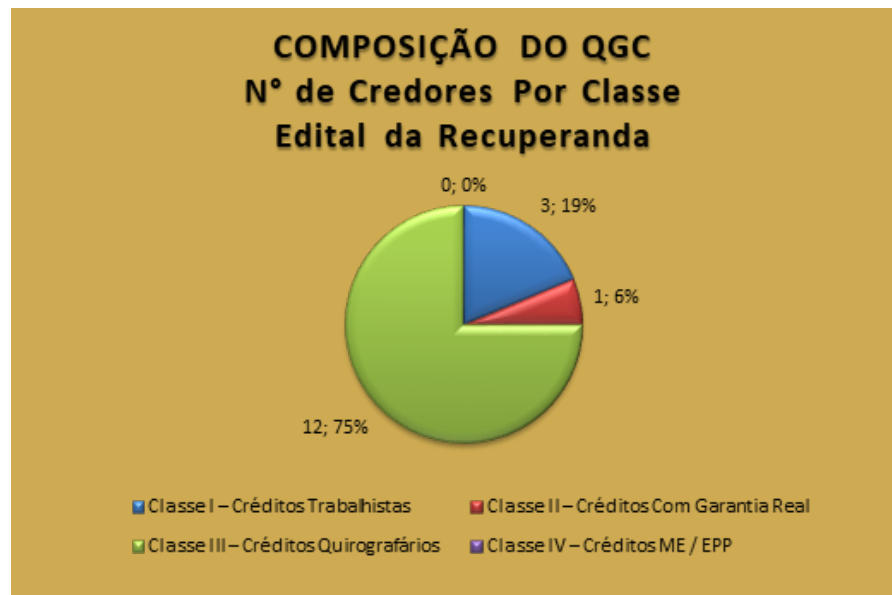



## Endividamento

No que tange aos credores concursais, a Recuperanda apresentou a relação nominal de credores, em consonância ao art. 51, III LFRJ, na qual perfaz o montante total de **R\$ 3.294.866,80 e US\$ 328.267,50**. Ademais, no mov. 196 foi juntado o edital publicado da Relação de Credores elaborada pelo Administrador Judicial nos termos do art. 7º, §2º, da LFRJ, na qual perfaz o importe de **R\$ 3.834.076,21 e US\$ 213.800,00**.

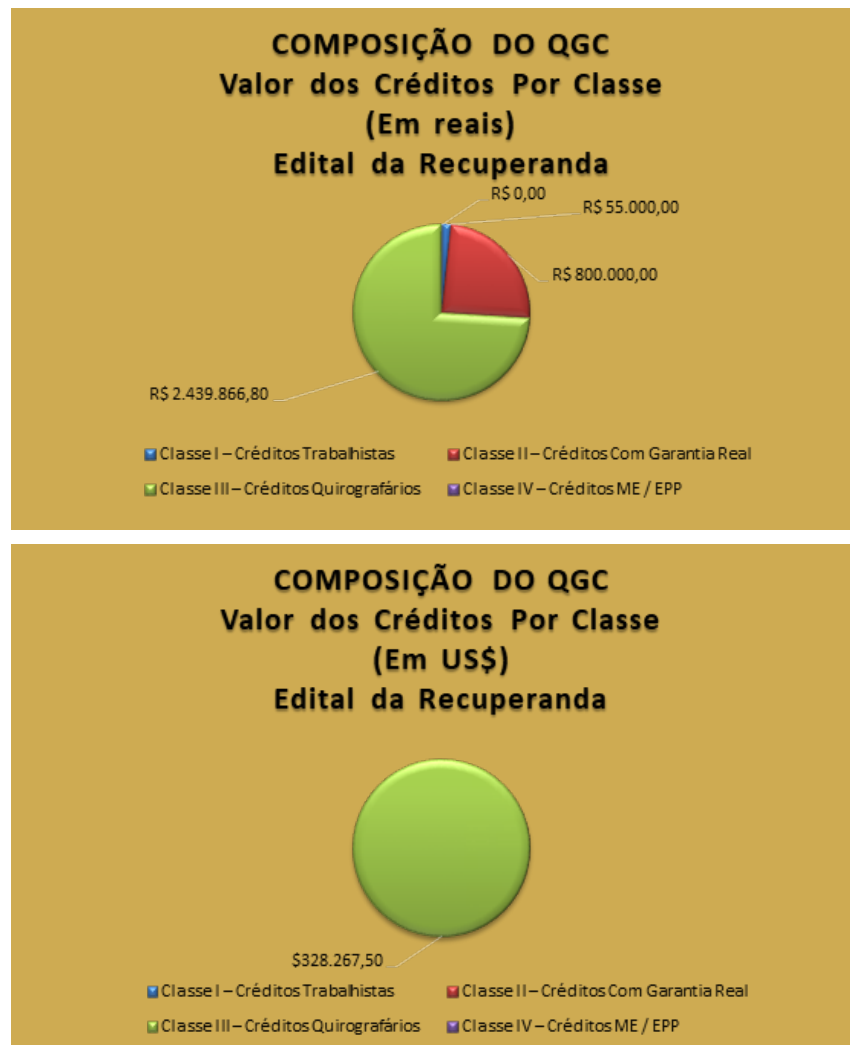

## Endividamento

No que tange aos credores concursais, a Recuperanda apresentou a relação nominal de credores, em consonância ao art. 51, III LFRJ, na qual perfaz o montante total de **R\$ 3.294.866,80 e US\$ 328.267,50**. Ademais, no mov. 196 foi juntado o edital publicado da Relação de Credores elaborada pelo Administrador Judicial nos termos do art. 7º, §2º, da LFRJ, na qual perfaz o importe de **R\$ 3.834.076,21 e US\$ 213.800,00**.

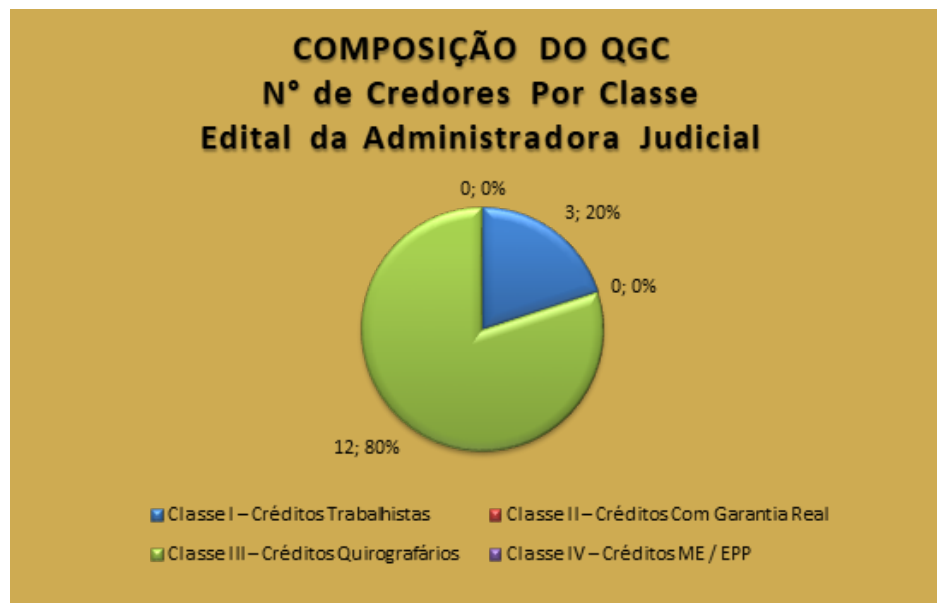

## Endividamento

No que tange aos credores concursais, a Recuperanda apresentou a relação nominal de credores, em consonância ao art. 51, III LFRJ, na qual perfaz o montante total de **R\$ 3.294.866,80 e US\$ 328.267,50**. Ademais, no mov. 196 foi juntado o edital publicado da Relação de Credores elaborada pelo Administrador Judicial nos termos do art. 7º, §2º, da LFRJ, na qual perfaz o importe de **R\$ 3.834.076,21 e US\$ 213.800,00**.

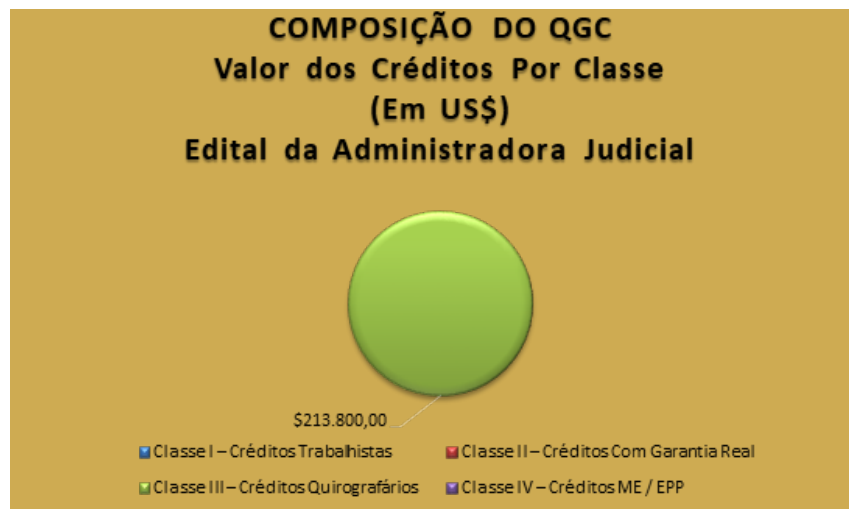
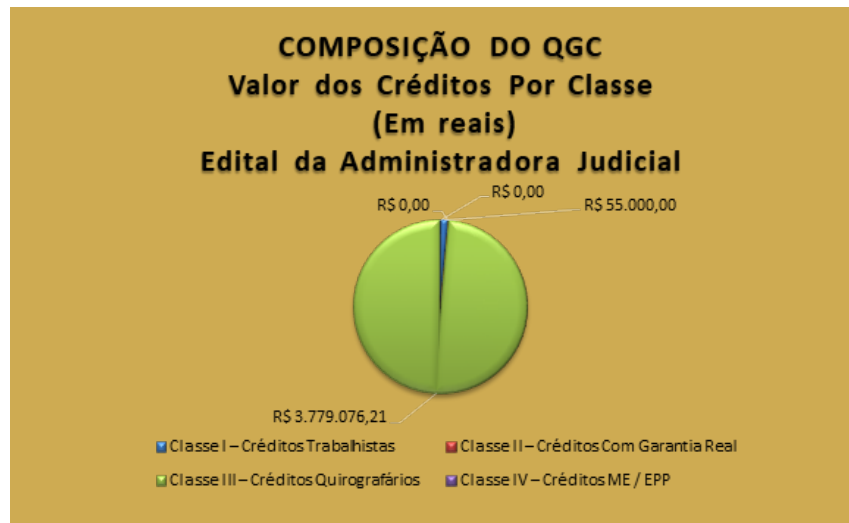

## Endividamento

No momento da distribuição do pedido de Recuperação Judicial, a recuperanda no mov. 15.3, apresentaram a relação nominal de credores, em consonância ao art. 51, III LFRJ, na qual perfaz o montante total de **R\$ 3.294.866,80 e US\$ 328.267,50**. Ademais, quanto aos créditos **não concursais**, constatou-se a existência de débito de **2.684.707,39** no mês em apreço.

## 5.2 CREDORES NÃO SUJEITOS A RECUPERAÇÃO JUDICIAL

No momento da distribuição do pedido de Recuperação Judicial, a Recuperanda informou os credores que ostentam natureza de alienação fiduciária, cambiária e consequentemente de natureza extraconcursal. Isto posto, em contato diretamente com a Recuperanda esta Administradora Judicial solicitou a relação completa de credores não concursais para elaboração do presente relatório. Desta forma, fora constatado a existência de tais débitos não concursais:

| Natureza do Crédito Extraconcursal                  | Moeda | Nº de Credores | Valor (Em Reais)    |
|---|-------|----------------|---------------------|
| Débitos Tributários/Trabalhistas                    | BRL   | 2              | 1.751.274,80        |
| Contratos de Alienação Fiduciária                   | BRL   | -              | -                   |
| Cessão Fiduciária de Títulos / Direitos Creditórios | BRL   |                | -                   |
| Arrendamentos Mercantis                             | BRL   |                | -                   |
| Adiantamento de Contrato de Câmbio (ACC)            | BRL   | 28             | 933.432,59          |
| Obrigação de Fazer, de Dar e/ou de Entregar         | BRL   | -              | -                   |
| Obrigações líquidas                                 | BRL   | -              | -                   |
| <b>Total</b>  |       | <b>30,00</b>   | <b>2.684.707,39</b> |

Fonte: Informações apresentadas pela Recuperanda – Balancete Contábil em 31/05/2021.



## Endividamento

No momento da distribuição do pedido de Recuperação Judicial, a recuperanda no mov. 15.3, apresentaram a relação nominal de credores, em consonância ao art. 51, III LFRJ, na qual perfaz o montante total de **R\$ 3.294.866,80 e US\$ 328.267,50**. Ademais, quanto aos créditos **não concursais**, constatou-se a existência de débito de **2.679.385,44** no mês em apreço.



Fonte: Informações apresentada pela Recuperanda nos autos de RJ e diretamente à Administradora Judicial.



## Endividamento

No momento da distribuição do pedido de Recuperação Judicial, a recuperanda no mov. 15.3, apresentaram a relação nominal de credores, em consonância ao art. 51, III LFRJ, na qual perfaz o montante total de **R\$ 3.294.866,80 e US\$ 328.267,50**. Ademais, quanto aos créditos **não concursais**, constatou-se a existência de débito de **2.679.385,44** no mês em apreço.

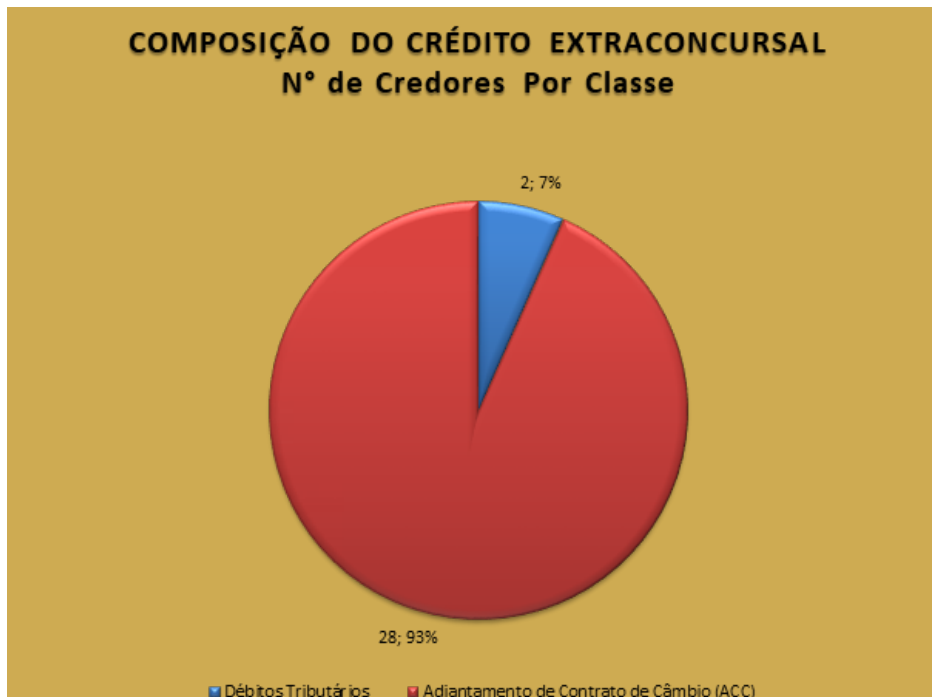

Fonte: Informações apresentada pela Recuperanda nos autos de RJ e diretamente à Administradora Judicial.



## Endividamento

No momento da distribuição do pedido de Recuperação Judicial, a recuperanda no mov. 15.3, apresentaram a relação nominal de credores, em consonância ao art. 51, III LFRJ, na qual perfaz o montante total de **R\$ 3.294.866,80 e US\$ 328.267,50**. Ademais, quanto aos créditos **não concursais**, constatou-se a existência de débito de **2.679.385,44** no mês em apreço.

### 5.2.1 Débitos Tributários e Trabalhistas

Apresenta-se a seguir a posição dos Débitos Tributários da Recuperanda **DISTRIBUIDORA DE PRODUTOS IMPORTADOS KOLLENBERG - EIRELI** existentes em 31/05/2021:

| GRUPO  | DESCRIÇÃO                             | CP                  | LP               | SALDO ATUAL         |
|--|---------------------------------------|---------------------|------------------|---------------------|
| <b>OBRIGAÇÕES TRABALHISTAS E PREVIDENCIÁRIAS</b>       | OBRIGACOES COM O PESSOAL              | 2.412,65            | 55.000,00        | 57.412,65           |
|  | OBRIGAÇÕES PREVIDENCIÁRIAS            | 2.241,72            |                  | 2.241,72            |
|  | OBRIGAÇÕES COM FÉRIAS E 13º SALÁRIO   | 4.909,29            |                  | 4.909,29            |
| <b>Total Obrigações Trabalhistas e Previdenciárias</b> |                                       | <b>9.563,66</b>     | <b>55.000,00</b> | <b>64.563,66</b>    |
| GRUPO  | DESCRIÇÃO                             | SALDO ATUAL         | SALDO ATUAL      | SALDO ATUAL         |
| <b>OBRIGAÇÕES TRIBUTÁRIAS</b>                          | COFINS A RECOLHER                     | 257.401,58          |                  | 257.401,58          |
|  | FUNDOS TTD SC A PAGAR                 | 2.641,39            |                  | 2.641,39            |
|  | ICMS A RECOLHER                       | 0,00                |                  | 0,00                |
|  | ICMS A RECOLHER PR                    | 935.597,84          |                  | 935.597,84          |
|  | ICMS A RECOLHER TTD SC                | 0,00                |                  | 0,00                |
|  | IMPOSTO DE RENDA RETIDO NA FONTE      | 152,43              |                  | 152,43              |
|  | IPI A RECOLHER                        | 295.194,55          |                  | 295.194,55          |
|  | PIS A RECOLHER                        | 54.209,06           |                  | 54.209,06           |
|  | TRIBUTOS RETIDOS SERVICOS CONTRATADOS | 0,00                |                  | 0,00                |
|  | IMPOSTO DE RENDA A RECOLHER           | 81.239,56           |                  | 81.239,56           |
|  | CONTRIBUIÇÃO SOCIAL A RECOLHER        | 60.274,73           |                  | 60.274,73           |
| <b>Total Obrigações Tributárias</b>                    |                                       | <b>1.686.711,14</b> | <b>0,00</b>      | <b>1.686.711,14</b> |
| <b>Total Geral Débitos em 31/05/2021</b>               |                                       | <b>1.696.274,80</b> | <b>55.000,00</b> | <b>1.751.274,80</b> |

Fonte: Posição elaborada pelo Grupo DISTRIBUIDORA DE PRODUTOS IMPORTADOS KOLLENBERG - EIRELI em 31/05/2021: - Balancete Contábil.



## Endividamento

No momento da distribuição do pedido de Recuperação Judicial, a recuperanda no mov. 15.3, apresentaram a relação nominal de credores, em consonância ao art. 51, III LFRJ, na qual perfaz o montante total de **R\$ 3.294.866,80 e US\$ 328.267,50**. Ademais, quanto aos créditos **não concursais**, constatou-se a existência de débito de **2.679.385,44** no mês em apreço.

### 5.2.2 Contratos de alienação fiduciária

Inexistem contratos desta natureza.

### 5.2.3 Cessão fiduciária de títulos/direitos creditórios

Inexistem contratos desta natureza.

### 5.2.4 Contratos Garantidos por Alienação Fiduciária

Inexistem contratos desta natureza.

### 5.2.5 Contratos Garantidos por Cessão fiduciária de títulos/direitos creditórios

Inexistem contratos desta natureza.





## 6. PLANO DE RECUPERAÇÃO JUDICIAL

- 6.1 MEIOS DE RECUPERAÇÃO
- 6.2 PROPOSTA DE PAGAMENTO
- 6.3 REALIZAÇÃO DE PAGAMENTOS



## Plano de Recuperação Judicial

A Recuperanda apresentou no item 3.2 do PRJ juntado ao mov. 35.2, os meios de recuperação que poderão adotar visando o soerguimento das empresas, nos termos do art. 50 c/c art. 53, I, ambos da Lei de Recuperação de Empresas.

### 6.1 MEIOS DE RECUPERAÇÃO

A Recuperanda apresentou no item 3.2 do PRJ juntado ao mov. 35.2, os meios de recuperação que poderão adotar visando o soerguimento das empresas, nos termos do art. 50 c/c art. 53, I, ambos da Lei de Recuperação de Empresas. Segue uma síntese dos referidos meios:

- a) Formar as novas diretrizes de administração e dar suporte à área comercial através de uma análise SWOT (Strengths- forças; Weaknesses-fraquezas; Opportunities-oportunidade e Threatsameaças);
- b) Focar as vendas nas regiões mais rentáveis, fazendo com que as margens melhorem;
- c) Busca de parcerias estratégicas, tanto com fornecedores quanto com clientes, visando a diminuição de sua exposição às oscilações de mercado;
- d) Reestudo do mix de produtos, buscando maior diversificação e inclusão de itens;
- e) Busca de novas linhas de créditos menos onerosas e mais adequadas ao planejamento operacional;
- f) Implantação de um Plano Orçamentário com revisões trimestrais;
- g) Programa de redução de despesas fixas;
- h) Definir e acompanhar medidas adequadas à gestão de desempenho.



## Plano de Recuperação Judicial

A Recuperanda apresentou no item 3.2 do PRJ juntado ao mov. 35.2, os meios de recuperação que poderão adotar visando o soerguimento das empresas, nos termos do art. 50 c/c art. 53, I, ambos da Lei de Recuperação de Empresas.

### 6.2 PROPOSTA DE PAGAMENTO

Consoante ao Plano de Recuperação Judicial apresentado ao mov. 35.2 dos autos, apresenta-se na sequência uma síntese da forma de pagamento proposta, por classe de credores:

| Classe   | Subclasse | Carência<br>(exceto a Parcela Inicial)   | Prazo para Pagamento   | Correção Monetária e Juros | Deságio                  |
|--|-----------|--|--|----------------------------|--------------------------|
| Classe I<br>Créditos Derivados da Legislação Trabalhista | -         | -  | -  | -                          | -                        |
| Classe II<br>Créditos Com Garantia Real                  | -         | 24ª mês após a publicação da decisão de homologação do Plano de Recuperação Judicial | 8 (oito) parcelas anuais, iniciadas após o período de carência | -                          | 60% (sessenta por cento) |
| Classe III<br>Créditos Quirografários                    | -         | 24ª mês após a publicação da decisão de homologação do Plano de Recuperação Judicial | 8 (oito) parcelas anuais, iniciadas após o período de carência | -                          | 60% (sessenta por cento) |
| Classe IV<br>Créditos ME / EPP                           | -         | -  | -  | -                          | -                        |

Fonte: Plano de Recuperação Judicial (mov. 35.2).



## 7. INFORMAÇÕES PROCESSUAIS

- 7.1 DADOS PROCESSUAIS
- 7.2 ANDAMENTO PROCESSUAL
- 7.3 INCIDENTES PROCESSUAIS
- 7.4 RECURSOS
- 7.5 HABILITAÇÕES RETARDATÁRIAS E/OU IMPUGNAÇÕES DE CRÉDITO
- 7.6 CRONOGRAMA PROCESSUAL



## Informações Processuais

No período em análise, houve manifestação Credor Cooperativa De Crédito, Poupança e Investimento Fronteiras Do Paraná, Santa Catarina e São Paulo – Sicredi Fronteiras PR/SC/SP informar que cedeu seus créditos inscritos na presente recuperação judicial, para Nelson Jair Kollenberg, o qual se sub-rogará em todos os direitos e obrigações perante este juízo, bem como juntou o termo de cessão anexo. Ademais ao mov. 308 o Administrador Judicial apresentou a minuta do e edital de Convocação da Assembleia Geral de Credores.

### 7.1 INFORMAÇÕES PROCESSUAIS

Nos termos da Recomendação nº 72 do CNJ, apresenta-se na sequência um apontamento sobre a duração dos prazos processuais, considerando-se em dias corridos para todas as respostas:

| Item da Recomendação 72 | Descrição do Item   | Resposta   | Referência   |
|-------------------------|---|--|--------------|
| Item 2.3.1              | A devedora é: ( ) empresa de pequeno porte EPP; ( ) microempresa (ME); <b>(X) empresa média</b> ; ( ) empresa grande; ( ) grupos de empresas; ( ) empresário individual   |  |              |
| Item 2.3.2              | Houve litisconsórcio ativo: ( ) sim <b>(X) não</b> (Em caso positivo, 02 (indicar número) litisconsortes ativos e o Plano de recuperação foi ( ) unitário ( ) individualizado   | Não houve litisconsórcio ativo, constando apenas a empresa Distribuidora De Produtos Importados Kollenberg Eireli.                                     | Mov. 1.1     |
| Item 2.3.3              | Os documentos que instruíram a petição inicial indicaram o valor do passivo: tributário ( ) sim <b>(X) não</b> / demais créditos excluídos da RJ: ( ) sim <b>(X) não</b>  |  |              |
| Item 2.3.4              | Houve realização de constatação prévia: ( ) sim <b>(X) não</b>  |  |              |
| Item 2.3.5              | O processamento foi deferido <b>(X) sim</b> ( ) não (Em caso positivo, em quanto tempo? (15) dias desde a distribuição da inicial. Houve emenda da inicial? ( ) sim <b>(X) não</b> (Em caso negativo, em se tratando de litisconsorte, indicar: ( ) indeferimento para todos os litisconsortes; ( ) indeferimento para ____ (indicar número) litisconsortes, indicar fundamento legal para indeferimento) | A petição inicial foi distribuída em 03/02/2016 e o processamento foi deferido no dia 18/02/2016, ou seja, 15 dias depois. Não houve emenda à inicial. | Mov. 1 e 7.1 |
| Item 2.3.6.1            | Qual o tempo decorrido entre: a distribuição da inicial e a relação de credores elaborada pelo administrador judicial: <b>1.101 dias</b>  | Relação de credores juntada pelo AJ em 08/02/2019.   | Mov. 178     |



## Informações Processuais

No período em análise, houve manifestação Credor Cooperativa De Crédito, Poupança e Investimento Fronteiras Do Paraná, Santa Catarina e São Paulo – Sicredi Fronteiras PR/SC/SP informar que cedeu seus créditos inscritos na presente recuperação judicial, para Nelson Jair Kollenberg, o qual se sub-rogará em todos os direitos e obrigações perante este juízo, bem como juntou o termo de cessão anexo. Ademais ao mov. 308 o Administrador Judicial apresentou a minuta do e edital de Convocação da Assembleia Geral de Credores.

|              |  |   |          |
|--------------|--|---|----------|
| Item 2.3.6.2 | Qual o tempo decorrido entre: a decisão de deferimento do processamento e a relação de credores elaborada pelo administrador judicial: <b>1.086 dias</b>   | Relação de credores juntada pelo AJ em 08/02/2019.              | Mov. 178 |
| Item 2.3.6.3 | Qual o tempo decorrido entre: a distribuição da inicial e a realização da primeira assembleia de credores para deliberar sobre o plano de recuperação: _____ (indicar número)  | Evento não ocorrido.  | -        |
| Item 2.3.6.4 | Qual o tempo decorrido entre: a distribuição da inicial e a aprovação do plano de recuperação pela assembleia de credores: _____ (indicar número)  | Evento não ocorrido.  | -        |
| Item 2.3.6.5 | Qual o tempo decorrido entre: a distribuição da inicial e a aprovação ou rejeição do plano de recuperação judicial pela assembleia de credores: _____ (indicar número)   | Evento não ocorrido.  | -        |
| Item 2.3.6.6 | Qual o tempo decorrido entre: a distribuição da inicial e a concessão da recuperação judicial (homologação do plano) ; ____ dias (indicar número)  | Evento não ocorrido.  | -        |
| Item 2.3.6.7 | Qual o tempo decorrido entre: a distribuição da inicial e a convalidação em falência: em caso de plano rejeitado pela assembleia de credores; ____ dias (indicar número) e em caso de recuperação judicial concedida; ____ dias (indicar número) | Evento não ocorrido.  | -        |
| Item 2.3.6.8 | Qual o tempo decorrido entre: a distribuição da inicial até a apresentação do quadro geral de credores; ____ dias (indicar número)   | Evento não ocorrido.  | -        |
| Item 2.3.6.9 | Qual o tempo decorrido: a duração da suspensão prevista no art. 6º, § 4º, da Lei 11.101/05; <b>868 dias</b>  | A empresa Recuperanda permaneceu <b>868 dias</b> em stay period | -        |



## Informações Processuais

No período em análise, houve manifestação Credor Cooperativa De Crédito, Poupança e Investimento Fronteiras Do Paraná, Santa Catarina e São Paulo – Sicredi Fronteiras PR/SC/SP informar que cedeu seus créditos inscritos na presente recuperação judicial, para Nelson Jair Kollenberg, o qual se sub-rogará em todos os direitos e obrigações perante este juízo, bem como juntou o termo de cessão anexo. Ademais ao mov. 308 o Administrador Judicial apresentou a minuta do e edital de Convocação da Assembleia Geral de Credores.

|               |  |                      |   |
|---------------|--|----------------------|---|
| Item 2.3.6.10 | O tempo decorrido desde a distribuição da inicial e extinção da recuperação judicial (quando não convolada em falência); ____ dias (indicar número)  | Evento não ocorrido. | - |
| Item 2.3.7    | Aprovação do plano de recuperação judicial ocorreu na forma prevista no art. 58 §1º da Lei 11.101/05 (cram down): ( ) sim ( ) não  | Evento não ocorrido. | - |
| Item 2.3.8    | Houve recurso contra a decisão que concedeu a recuperação judicial: ( ) sim ( ) não. Em caso positivo, o plano foi: ( ) mantido integralmente ( ) mantido em parte ( ) anulado   | Evento não ocorrido. | - |
| Item 2.3.9    | Houve a apresentação de plano especial na forma prevista nos arts. 70 e ss. da Lei 11.101/05 (quando aplicável): ( ) sim ( ) não   | Evento não ocorrido. | - |
| Item 2.3.10   | Houve a realização de leilão para venda de filial ou UPI na forma prevista no art. 60 da Lei 11.101/05: ( ) sim ( ) não  | Evento não ocorrido. | - |
| Item 2.3.10.1 | Em caso positivo, sobre o item 2.3.10, o leilão foi realizado: ( ) antes ( ) depois ( ) antes e depois (se mais de um leilão e em diferentes momentos da assembleia geral de credores para deliberação do plano de recuperação | Evento não ocorrido. | - |
| Item 2.3.10.2 | Em caso positivo, sobre o item 2.3.10, houve recurso contra a decisão que deferiu ou indeferiu a alienação de filial ou UPI: ( ) sim ( ) não   | Evento não ocorrido. | - |
| Item 2.3.10.3 | Em caso positivo, sobre o item 2.3.10, na hipótese de recurso, a realização do leilão foi: ( ) autorizada ( ) rejeitada  | Evento não ocorrido. | - |



## Informações Processuais

No período em análise, houve manifestação Credor Cooperativa De Crédito, Poupança e Investimento Fronteiras Do Paraná, Santa Catarina e São Paulo – Sicredi Fronteiras PR/SC/SP informar que cedeu seus créditos inscritos na presente recuperação judicial, para Nelson Jair Kollenberg, o qual se sub-rogará em todos os direitos e obrigações perante este juízo, bem como juntou o termo de cessão anexo. Ademais ao mov. 308 o Administrador Judicial apresentou a minuta do e edital de Convocação da Assembleia Geral de Credores.

|                           |   |                      |   |
|---------------------------|---|----------------------|---|
| Item 2.3.11               | Houve a alienação de bens na forma prevista no art. 66 da Lei 11.101/05: ( ) sim ( ) não (Em caso positivo, a alienação foi realizada: ( ) antes ( ) depois ( ) antes e depois (se mais de uma alienação e em diferentes momentos da assembleia geral de credores para deliberação do plano de recuperação)   | Evento não ocorrido. | - |
| Item 2.3.12               | Houve a concessão de financiamento ao devedor aprovado pelo Juízo no curso da recuperação judicial: ( ) sim ( ) não (Em caso positivo, houve a outorga de garantia real ( ) sim ( ) não) e (Em caso de outorga, a garantia constituída foi ( ) alienação fiduciária ( ) cessão fiduciária ( ) hipoteca ( ) penhor ( ) outro direito real de garantia) | Evento não ocorrido. | - |
| Item 2.3.13               | Houve pedido de modificação do plano após a concessão de recuperação judicial ( ) sim ( ) não   | Evento não ocorrido. | - |
| Item 2.3.13.1             | Em caso positivo, sobre o item 2.3.13, o pedido foi formulado: ____ (indicar número) dias contados da distribuição da inicial e (indicar número) dias contados da concessão da recuperação judicial   | Evento não ocorrido. | - |
| Itens 2.3.13.2 e 2.3.13.3 | Em caso positivo, sobre o item 2.3.13, o plano modificativo foi: ( ) aprovado ( ) rejeitado e em quanto tempo a contar da sua apresentação o plano de recuperação modificativo foi aprovado ou rejeitado: ____ (indicar número) dias  | Evento não ocorrido. | - |
| Item 2.3.14               | Indique a razão da convalidação da recuperação judicial em falência: [inserir campo de texto] (ex: não apresentação do plano de recuperação judicial no prazo legal, descumprimento do plano de recuperação judicial, etc.).  | Evento não ocorrido. | - |





## Informações Processuais

No período em análise, houve manifestação Credor Cooperativa De Crédito, Poupança e Investimento Fronteiras Do Paraná, Santa Catarina e São Paulo – Sicredi Fronteiras PR/SC/SP informar que cedeu seus créditos inscritos na presente recuperação judicial, para Nelson Jair Kollenberg, o qual se sub-rogará em todos os direitos e obrigações perante este juízo, bem como juntou o termo de cessão anexo. Ademais ao mov. 308 o Administrador Judicial apresentou a minuta do e edital de Convocação da Assembleia Geral de Credores.

|               |  |                      |   |
|---------------|--|----------------------|---|
| Item 2.3.15   | Houve fixação de honorários mensais ao Administrador Judicial: ( ) sim ( ) não (Em caso positivo, indicar o valor mensal da remuneração) | Evento não ocorrido. | - |
| Item 2.3.15.2 | Indicar o valor total da remuneração fixada ao Administrador Judicial:   | Evento não ocorrido. | - |

## 7.2 ANDAMENTO PROCESSUAL

A empresa ajuizou seu pedido de Recuperação Judicial no dia 03/02/2016, ocorrendo durante o período sob análise os seguintes atos processuais nos autos:

| Data       | Evento   | Mov. |
|------------|--|------|
| 17/05/2021 | Manifestação Credor Cooperativa De Crédito, Poupança e Investimento Fronteiras Do Paraná, Santa Catarina e São Paulo – Sicredi Fronteiras PR/SC/SP informar que cedeu seus créditos inscritos na presente recuperação judicial, para Nelson Jair Kollenberg, o qual se sub-rogará em todos os direitos e obrigações perante este juízo, bem como juntou o termo de cessão anexo. | 305  |
| 25/05/2021 | Manifestação Administrador Judicial com a apresentação da minuta do e edital de Convocação da Assembleia Geral de Credores em primeira e segunda convocação, requerendo sua publicação pela secretária.  | 308  |



## Informações Processuais

No período em análise, houve manifestação Credor Cooperativa De Crédito, Poupança e Investimento Fronteiras Do Paraná, Santa Catarina e São Paulo - Sicredi Fronteiras PR/SC/SP informar que cedeu seus créditos inscritos na presente recuperação judicial, para Nelson Jair Kollenberg, o qual se sub-rogará em todos os direitos e obrigações perante este juízo, bem como juntou o termo de cessão anexo. Ademais ao mov. 308 o Administrador Judicial apresentou a minuta do e edital de Convocação da Assembleia Geral de Credores.

## 7.3 INCIDENTES PROCESSUAIS

Além dos autos de Recuperação Judicial, tramitam neste Juízo, envolvendo a Recuperanda, outras ações relacionadas, sendo:

| Processo   | Partes   | Situação  |
|--|--|---|
| Autos de Embargos à Execução nº 0001106-58.2016.8.16.0052              | Elson L. Kollenberg (P.J.) e Elson Luiz Kollenberg (P.F.) X Marcelo Roth             | Trata-se de Embargos à Execução propostos por Elson L. Kollenberg (Pessoa Física e Pessoa Jurídica), no qual alegou que a execução promovida pela parte Embargada não poderia perdurar, uma vez que todas as execuções em desfavor da Recuperanda devem ser sobrestadas pelo prazo de 180 dias, bem como alegou ilegitimidade ativa do exequente, ora embargado. Ao mov. 16, a Magistrada proferiu despacho, oportunidade em que informou a suspensão da execução, bem como aguarda a decisão dos autos de Recuperação Judicial.  |
| Autos de Execução de Título Extrajudicial nº 0003921-62.2015.8.16.0052 | Claudio Valentin Azolini X Elson L. Kollenberg (P.J.) e Elson Luiz Kollenberg (P.F.) | Trata-se de Execução de Título Extrajudicial, na qual o Exequente cobra dos Executados o montante de R\$ 178.475,97 originado de 6 cheques emitidos pelos Executados. Em despacho acostado ao mov. 13, a Magistrada determinou a citação dos Executados para quitarem a dívida em 3 dias e, caso não ocorra, seja promovida a penhora dos bens indicados pelo Exequente. Ao mov. 31, a Magistrada determinou o arquivamento provisório dos autos, aguardando a manifestação do credor. Na sequência, ao mov. 35, o Exequente apresentou petição, no qual requereu o desarquivamento dos autos e prosseguimento do feito, bem como seja promovida a penhora dos bens arrestados nos autos nº 3424-48. Ato contínuo, a Magistrada deferiu o pleito de penhora formulado pelo Exequente, conforme despacho acostado ao mov. 38. Ao mov. 54, os Executados apresentaram petição requerendo o sobrestamento dos autos, visto que fora deferido o processamento da Recuperação Judicial. Ao mov. 56, a Magistrada suspendeu a presente execução, em conformidade com a decisão do processamento da Recuperação Judicial. O Banco Bradesco manifestou-se ao mov. 63, ocasião em que pleiteou sua habilitação como terceiro interessado, uma vez que o imóvel indicado pelo Exequente fora alienado fiduciariamente ao Banco Bradesco, restando inviável a penhora do mesmo. Dessa forma, o Banco Bradesco requereu o levantamento da penhora em relação ao imóvel descrito na matrícula 9.776 do registro de imóveis de Barracão/PR. Ao mov. 65, o Magistrado deferiu a inclusão do Banco Bradesco, bem como intimou as partes a se manifestarem a respeito do alegado. Ao mov. 80, o Exequente expôs argumentações a fim de indeferir o pedido feito pelo Banco Bradesco, bem como requereu seja mantida a penhora do bem em questão. Ato contínuo, o Banco Bradesco rechaçou os argumentos apresentados pelo Exequente, bem como reiterou o pleiteado ao mov. 63. Fora proferida decisão ao mov. 85, ocasião em que o juiz determinou a continuidade da execução ante a não prorrogação do stay period, bem como intimou as partes a se manifestarem a respeito do documento de mov. 84.4. Ao mov. 91, o Banco Bradesco reiterou a petição de mov. 63, bem como ponderou que a presente execução será ilegal, uma vez que a empresa executada está em processo de Recuperação Judicial, devendo os créditos serem quitados dentro do processo de Recuperação Judicial. O Exequente manifestou-se ao mov. 104 requerendo que o Banco Bradesco apresentasse os documentos que validam o procedimento de consolidação da propriedade ao Banco, e que, no caso de o procedimento estar regularizado, pleiteou a penhora dos créditos que os Executados possuem junto ao banco. Fora proferida decisão ao mov. 131, na qual o Magistrado acolheu a petição de mov. 63 como embargos de terceiro, de forma que determinou o desentranhamento das peças de movs. 63, 84, 91 e 104, bem como a distribuição da ação de embargos de terceiro, e determinou o prosseguimento da ação quanto a eventuais bens não embargados. O Exequente peticionou ao mov. 159, ocasião em que apresentou o valor do crédito atualizado, bem como requereu a pesquisa de bens com penhora on-line em nome dos executados. Ao mov. 162, o Exequente manifestou-se novamente, informando que os Executados promoveram o pagamento parcial do crédito, bem como pleiteou o prosseguimento da execução quanto ao valor remanescente. Ao mov. 163 o Magistrado proferiu decisão, ocasião em que deferiu o pedido formulado pelo Exequente ao mov. 159, bem como intimou-o para apresentar o valor do crédito atualizado. |

## Informações Processuais

No período em análise, houve manifestação Credor Cooperativa De Crédito, Poupança e Investimento Fronteiras Do Paraná, Santa Catarina e São Paulo – Sicredi Fronteiras PR/SC/SP informar que cedeu seus créditos inscritos na presente recuperação judicial, para Nelson Jair Kollenberg, o qual se sub-rogará em todos os direitos e obrigações perante este juízo, bem como juntou o termo de cessão anexo. Ademais ao mov. 308 o Administrador Judicial apresentou a minuta do e edital de Convocação da Assembleia Geral de Credores.

|  |   |   |
|--|---|---|
| Autos de Embargos de Terceiro n° 0000804-53.2021.8.16.0052   | B a n c o<br>Bradesco S/A<br>X Claudir<br>V a l e n t i n<br>Azolini, Elson<br>L. Kollenberg<br>(P.J.) e<br>Elson Luiz<br>Kollenberg<br>(P. F.)     | Trata-se de Embargos de Terceiros propostos pelo Banco Bradesco S/A, no qual alegou que o bem imóvel de matrícula n° 9776 não poderá ser objeto de penhora nos autos principais de execução, uma vez que o referido imóvel fora alienado fiduciariamente ao banco. A parte Embargante apresentou impugnação ao mov. 25, oportunidade em que reiterou os pedidos formulados na Petição Inicial, bem como sejam indeferidos os pleitos da parte Embargada.  |
| Autos de Execução Extrajudicial n° 0001322-19.2016.8.16.0052 | C l a u d i r<br>V a l e n t i n<br>Azolini e<br>Inelde Maria<br>Sgarbi Azolini<br>X Elson L.<br>Kollenberg<br>e Neusa<br>K r e w e r<br>Kollenberg | Trata-se de Execução de Título Extrajudicial, na qual o Exequirente cobra dos Executados o montante de R\$ 339,254,74. Em despacho acostado ao mov. 10, a Magistrada determinou a citação dos Executados para quitar a dívida no prazo de 3 dias, bem como para que o Oficial de Justiça promova o arresto dos bens que forem necessários para satisfazer a execução na hipótese de não encontrados os devedores. Claudir Valentin Azolin e Inelde Maria Sgarbi Azolini peticionaram ao mov. 33, oportunidade em que pleitearam a sub-rogação do crédito, uma vez que informaram a liquidação do crédito da presente execução, bem como requereram a homologação da transação extrajudicial, a fim de validar a sub-rogação do crédito para que as possam figurar como exequirentes na presente demanda. A parte Exequirente manifestou-se ao mov. 39, oportunidade em que confirmou a quitação do objeto da presente execução, bem como requereu que seja corrigido o polo ativo da presente demanda, de forma que o ora peticionante seja excluído da ação e sejam inseridos como exequirentes as pessoas de Claudir Valentin Azolin e Inelde Maria Sgarbi Azolini. Em decisão de mov. 41, a Magistrada deferiu o pleito de substituição do polo ativo da ação, bem como intimou os Executados para se manifestarem quanto ao mov. 33. Na sequência, os exequirentes ponderaram ao mov. 44 não ser cabível a manifestação dos executados quanto ao mov. 33, uma vez que fora verificada revelia, bem como requereram seja declarada a fraude contra credores em desfavor dos executados e, ainda, seja realizada penhora do bem constante da matrícula 15.632 do RI de Dionísio Cerqueira/SC e do imóvel constante da matrícula n. 9.766 do RI de imóveis de Barracão/PR. Os executados manifestaram-se ao mov. 47, oportunidade em que alegaram a ilegitimidade ativa de Inelde Maria Sgarbi Azolini e a ausência na ocorrência de fraude de credores, bem como requereram a suspensão da presente execução, ante ao trâmite dos autos de Recuperação Judicial. Ato contínuo, os executados peticionaram ao mov. 57 desconstruindo os argumentos indicados pelos executados, bem como reiteraram os pedidos formulados aos movs. 44 e 33. A Cooperativa De Crédito De Livre Admissão De Associados De São Miguel Do Oeste – Sicoob São Miguel/SC manifestou-se ao mov. 59, ocasião em que reiterou a validade da sub-rogação do crédito, bem como o pleito de exclusão dos autos. Em despacho acostado ao mov. 61, fora determinada a suspensão dos autos, ante ao trâmite da Recuperação Judicial dos Executados. |



## Informações Processuais

No período em análise, houve manifestação Credor Cooperativa De Crédito, Poupança e Investimento Fronteiras Do Paraná, Santa Catarina e São Paulo – Sicredi Fronteiras PR/SC/SP informar que cedeu seus créditos inscritos na presente recuperação judicial, para Nelson Jair Kollenberg, o qual se sub-rogará em todos os direitos e obrigações perante este juízo, bem como juntou o termo de cessão anexo. Ademais ao mov. 308 o Administrador Judicial apresentou a minuta do e edital de Convocação da Assembleia Geral de Credores.

|  |   |  |
|--|---|--|
| Autos de Execução Extrajudicial n° 0001325-71.2016.8.16.0052 | Cooperativa De Crédito De Livre Admissão De Associados São Miguel Do Oeste X Elson L. Kollenberg e Neusa K r e w e r Kollenberg | Trata-se de Execução de Título Extrajudicial, na qual o Exequirente cobra dos Executados o montante R\$ 116.007,36. Em despacho acostado ao mov. 9, a Magistrada determinou a citação dos Executados para quitar a dívida no prazo de 3 dias, bem como para que o Oficial de Justiça promova o arresto dos bens que forem necessários para satisfazer a execução na hipótese de não encontrados os devedores. Decorrido o prazo para pagamento da dívida sem resposta dos Executados, a Exequirente pleiteou a penhora de valores via BACENJUD e, em caso de infrutífera, seja promovida a penhora de bens. A Exequirente manifestou-se ao mov. 40, requerendo a transferência do valor penhorado via BACENJUD para a conta bancária indicada, bem como seja concedido o prazo de 15 dias a indicação de bens à penhora, para prosseguimento da demanda. Os Executados manifestaram-se ao mov. 43, oportunidade em que pleitearam a suspensão dos autos de execução ante ao trâmite do processo de Recuperação Judicial. Ao mov. 45, a Magistrada proferiu despacho determinando o sobrestamento da presente demanda. Em despacho de mov. 52, a Magistrada deu razão ao Exequirente, de forma em que deferiu o pleito de prosseguimento da execução em desfavor dos executados coobrigados. Ato contínuo, a Exequirente reiterou ao mov. 56 o pleito de transferência do valor adquirido via BACENJUD e, em seguida, seja intimado para apresentar o valor do crédito atualizado. Em despacho acostado ao mov. 58, a Magistrada deferiu a transferência do valor. Ao mov. 71, a Exequirente apresentou o valor atualizado do crédito, bem como pleiteou nova penhora via BACENJUD em desfavor dos Executados. Ato contínuo, a Magistrada deferiu o requerimento de nova penhora, conforme mov. 73. |
| Autos de Execução Extrajudicial n° 0005413-89.2015.8.16.0052 | Marcelo Roth X Elson L. Kollenberg  | Trata-se de Execução de Título Extrajudicial, na qual o Exequirente cobra dos Executados o montante de R\$ 212.683,64. Em despacho acostado ao mov. 9, a Magistrada determinou a citação dos Executados para quitar a dívida no prazo de 3 dias, bem como para que o Oficial de Justiça promova o arresto dos bens que forem necessários para satisfazer a execução na hipótese de não encontrados os devedores. Ao mov. 23, o Executado manifestou-se pleiteando a imediata suspensão dos autos, ante ao trâmite do processo de Recuperação Judicial. Ao mov. 25, a Magistrada deferiu o pleito do Executado, determinando a suspensão do presente feito. Ao mov. 31, a parte Exequirente pugnou pelo prosseguimento do feito, uma vez que já se transcorreram 3 anos do processamento da Recuperação Judicial. Ao mov. 36, o Magistrado determinou a intimação do Executado para manifestar-se quanto ao pleito de mov. 31 formulado pelo Exequirente.   |

## Informações Processuais

No período em análise, houve manifestação Credor Cooperativa De Crédito, Poupança e Investimento Fronteiras Do Paraná, Santa Catarina e São Paulo – Sicredi Fronteiras PR/SC/SP informar que cedeu seus créditos inscritos na presente recuperação judicial, para Nelson Jair Kollenberg, o qual se sub-rogará em todos os direitos e obrigações perante este juízo, bem como juntou o termo de cessão anexo. Ademais ao mov. 308 o Administrador Judicial apresentou a minuta do e edital de Convocação da Assembleia Geral de Credores.

### 7.4 RECURSOS

No período sob análise, não houveram interposições de eventuais recursos.



## Informações Processuais

No período em análise, houve manifestação Credor Cooperativa De Crédito, Poupança e Investimento Fronteiras Do Paraná, Santa Catarina e São Paulo – Sicredi Fronteiras PR/SC/SP informar que cedeu seus créditos inscritos na presente recuperação judicial, para Nelson Jair Kollenberg, o qual se sub-rogará em todos os direitos e obrigações perante este juízo, bem como juntou o termo de cessão anexo. Ademais ao mov. 308 o Administrador Judicial apresentou a minuta do e edital de Convocação da Assembleia Geral de Credores.

## 7.5 HABILITAÇÕES RETARDATÁRIAS E/OU IMPUGNAÇÕES DE CRÉDITO

Até o momento foram protocolados um total de 2 (duas) Habilitações Retardatárias/Impugnações de Crédito. Das quais um total de **1 (uma) foi decidida e transitou em julgado e 1 (uma) está em andamento**, conforme segue infra:

| Processo  | Partes                                    | Situação  |
|---|---|---|
| Autos de Impugnação de Crédito nº 0002041-93.2019.8.16.0052 | Banco do Brasil S/A X Elson L. Kollenberg | Trata-se de impugnação de crédito ingressada pelo Banco do Brasil, oportunidade em que pleiteou a exclusão de seu crédito no valor de R\$ 24.763,40 (vinte e quatro mil, setecentos e sessenta e três reais e quarenta centavos) referente ao Contrato de abertura de crédito - BB giro empresa operação nº 105514527 da classe de Créditos Quirografários, uma vez que o referido crédito detém alienação fiduciária como garantia, devendo ser classificado como crédito extraconcursal, conforme alegado pelo Impugnante. Em despacho acostado ao mov. 6, o Magistrado intimou a parte autora para manifestar-se a respeito de eventual falta de interesse processual, visto que não houve publicação do edital previsto no art. 7º, § 2º, da LFRJ. Ao mov. 9, o Impugnante manifestou-se ponderando que o edital mencionado pelo magistrado já fora publicado pelo AJ no Diário de Justiça Eletrônico. Ato contínuo, houve decisão acostada ao mov. 12, ocasião em que o Magistrado intimou as partes a se manifestarem, bem como para que o AJ e o Ministério Público apresentassem parecer a respeito da presente impugnação. O Administrador Judicial acostou parecer ao mov. 33, oportunidade em que se posicionou pelo deferimento da presente impugnação de crédito. Na sequência, o Ministério Público manifestou-se ao mov. 36, ocasião em que ponderou pelo acolhimento do pedido formulado pelo Impugnante. Ao mov. 45, fora proferida decisão, na qual o Magistrado <b> julgou procedente </b> a ação, determinando que o Administrador Judicial exclua o crédito no valor de R\$ 24.763,40 (vinte e quatro mil, setecentos e sessenta e três reais e quarenta centavos), referente ao contrato de abertura de crédito n. 1055145274 da relação de credores, uma vez que este se classifica como extraconcursal. Após, ao mov. 49, a parte autora opôs Embargos de Declaração em face da decisão de mov. 45, alegando omissão quanto a fixação dos honorários sucumbenciais. Ato contínuo, acostou-se decisão ao mov. 56, na qual o Magistrado conheceu o recurso, mas negou-lhe provimento, uma vez que não houve litigiosidade no presente feito, tendo em vista a concordância do AJ e do MP, bem como a inércia da Recuperanda. <b> Em 13/08/2021 o presente feito transitou em julgado.</b> |

## Informações Processuais

No período em análise, houve manifestação Credor Cooperativa De Crédito, Poupança e Investimento Fronteiras Do Paraná, Santa Catarina e São Paulo – Sicredi Fronteiras PR/SC/SP informar que cedeu seus créditos inscritos na presente recuperação judicial, para Nelson Jair Kollenberg, o qual se sub-rogará em todos os direitos e obrigações perante este juízo, bem como juntou o termo de cessão anexo. Ademais ao mov. 308 o Administrador Judicial apresentou a minuta do e edital de Convocação da Assembleia Geral de Credores.



|   |  |  |
|---|--|--|
| Autos de Impugnação de Crédito nº 0002055-77.2019.8.16.0052 | Banco Bradesco S/A X Elson L. Kollenberg | Trata-se de Impugnação de Crédito ingressada pelo Banco Bradesco S/A, oportunidade em que requereu a retificação de seu crédito oriundo da Cédula de Crédito Bancária PJ 003.751.630, uma vez que o valor desta fora atualizado de forma equivocada, tendo em vista que atualizou o valor até a data de 20/06/2016, porém a data correta seria a de 04/02/2016, bem como aduziu que o AJ utilizou de tal erro material para manter o valor do crédito incorreto. Em despacho acostado ao mov. 6, o Magistrado intimou a parte autora para manifestar-se a respeito de eventual falta de interesse processual, visto que não houve publicação do edital previsto no art. 7º, § 2º, da LFRJ. Ao mov. 9, o Impugnante manifestou-se ponderando que o edital mencionado pelo magistrado já fora publicado pelo AJ no Diário de Justiça Eletrônico, bem como também fora juntado ao mov. 196 dos autos de Recuperação Judicial. O Administrador Judicial manifestou-se ao mov. 30, oportunidade em que opinou pela intimação da parte Impugnante para apresentar novos cálculos, com a correta atualização até a data do pedido de recuperação judicial ou pelo indeferimento da Impugnação de Crédito. Na sequência, o Ministério Público manifestou-se ao mov. 34, oportunidade em que informou ser necessária a juntada do laudo elaborado pelo profissional ou por empresa especializada a respeito do crédito em questão, conforme determinado pelo Magistrado. Em decisão acostada ao mov. 37, o Juiz informou que não será necessária a juntada dos documentos mencionados pelo Ministério Público, uma vez que a manifestação do Administrador Judicial já será o suficiente para análise e julgamento do presente feito. Ato contínuo, o Ministério Público apresentou parecer ao mov. 40, no qual opinou pelo indeferimento da presente demanda. Ao mov. 42, a parte Impugnante expôs que as partes realizaram acordo, no qual o avalista da Cédula de Crédito Bancário promoveu a liquidação da mesma, bem como requereu a homologação do referido acordo e a exclusão do Banco Bradesco S/A dos autos de Recuperação Judicial. Ao mov. 55, o Magistrado proferiu despacho intimando o Administrador Judicial e o Ministério Público para se manifestarem a respeito do acordo apresentado ao mov. 42. Na sequência, o Ministério Público apresentou petição informando que já promoveu a manifestação nos autos principais. |
|---|--|--|





## Informações Processuais

No período em análise, houve manifestação Credor Cooperativa De Crédito, Poupança e Investimento Fronteiras Do Paraná, Santa Catarina e São Paulo – Sicredi Fronteiras PR/SC/SP informar que cedeu seus créditos inscritos na presente recuperação judicial, para Nelson Jair Kollenberg, o qual se sub-rogará em todos os direitos e obrigações perante este juízo, bem como juntou o termo de cessão anexo. Ademais ao mov. 308 o Administrador Judicial apresentou a minuta do e edital de Convocação da Assembleia Geral de Credores.

 Eventos ocorridos  
 Eventos Futuros

## 7.6 CRONOGRAMA PROCESSUAL

| Data       | Evento   |
|------------|--|
| 03/02/2016 | Ajuizamento do pedido de Recuperação Judicial (art. 51 LFRJ)   |
| 18/02/2016 | Deferimento do Processamento da Recuperação Judicial (art. 52 LFRJ)  |
| 13/07/2018 | Publicação de Edital de deferimento do processamento da RJ no Diário de Justiça Eletrônico do TJPR (art. 52, §1º LFRJ)   |
| 09/12/2021 | Assinatura do Termo de Compromisso pela Administradora Judicial (art. 33 LFRJ)   |
| 30/07/2018 | Decurso do prazo para apresentação de Habilitações e Divergências de Créditos pelos Credores diretamente à Administradora Judicial (art. 7º, §1º LFRJ)                                 |
| 25/05/2016 | Apresentação do Plano de Recuperação Judicial pelas Recuperandas (art. 53 LFRJ)  |
| 08/02/2019 | Apresentação da Relação de Credores elaborada pela Administradora Judicial (art. 7º, §2º LFRJ)   |
| 05/03/2021 | Publicação de Edital aviso de recebimento do PRJ (art. 53 LFRJ)  |
| 11/10/2019 | Publicação de Edital da Relação de Credores do AJ no Diário de Justiça Eletrônico do TJPR (art. 7º, §2º LFRJ)  |
| 21/10/2019 | Decurso do prazo para apresentação de Impugnação à Relação Nominal de Credores apresentada pela Administradora Judicial pelos Credores (art. 8º LFRJ)                                  |
| 04/04/2021 | Decurso de prazo para apresentação de Objeções ao Plano de Recuperação Judicial pelos Credores (art. 55, parágrafo único LFRJ)   |
| 05/07/2018 | Decurso de prazo de suspensão do curso da prescrição de ações e execuções contra as Recuperandas – 180 dias após o deferimento da RJ, salvo eventuais prorrogações (art. 6º, §4º LFRJ) |
|            | Publicação do Edital de convocação para votação do PRJ em AGC (art. 56, §1º LFRJ)  |
|            | Homologação do Quadro Geral de Credores (art. 18 LFRJ)   |
|            | Homologação do Plano de Recuperação Judicial (art. 58 LFRJ)  |
|            | Término do período de fiscalização judicial (art. 61 LFRJ)   |

\* Prazos contados em dias corridos





## 8. GLOSSÁRIO



## Glossário

AGC – Assembleia Geral de Credores  
AI – Agravo de Instrumento  
AJ – Administradora Judicial  
ART. – Artigo  
CCB – Cédula de Crédito Bancário  
DJE – Diário de Justiça Eletrônico  
DES – Desembargador (a)  
DRE – Demonstração de Resultado do Exercício  
ED – Embargos de Declaração  
EIRELI - Empresa Individual de Responsabilidade Limitada  
EPP – Empresa de Pequeno Porte  
ICMS – Imposto de Circulação sobre Mercadorias e Serviços  
INC. - Inciso  
LFRJ – Lei de Falência e Recuperação Judicial (Lei 11.101/2005)  
LTDA – Limitada  
ME – Microempresa  
MM. – Meritíssimo  
M – Milhão  
MOV. - Movimentação  
PERT – Programa Especial de Regularização Tributária  
PGFN – Procuradoria Geral da Fazenda Nacional  
QGC – Quadro Geral de Credores  
RJ – Recuperação Judicial  
Rel. – Relator (a)  
Recuperanda – Elson L. Kollenberg  
RMA – Relatório Mensal de Atividades  
RNC – Relação Nominal de Credores  
ROA – Retorno sobre ativo total  
ROE - Retorno sobre patrimônio líquido  
S. A. – Sociedade Anônima  
STJ – Superior Tribunal de Justiça  
TJPR – Tribunal de Justiça do Paraná  
TJSP - Tribunal de Justiça de São Paulo  
TRF – Tribunal Regional Federal  
PRJ – Plano de Recuperação Judicial  
§ - Parágrafo  
TRF – Tribunal Regional Federal  
PRJ – Plano de Recuperação Judicial



## 9. ANEXOS



## **Anexo I**

### **FOTOS DA INSPEÇÃO FÍSICA**

Durante o período sob análise – **maio de 2021** – esta Administradora Judicial ainda não havia sido nomeada, razão pela qual inexistem fotografias do lapso temporal em comento.





### **CURITIBA/PR**

Av. Cândido de Abreu, nº776, Sala 1306,  
Edifício World Business, Centro Cívico  
CEP 80.530-000  
(41) 3206-2754 / (41) 99189-2968

### **MARINGÁ/PR**

Av. João Paulino Vieira Filho, nº625, Sala 906,  
Edifício New Tower Plaza, Torre II, Zona 01  
CEP 87.020-015  
(44) 3226-2968 / (44) 99127-2968

### **SÃO PAULO/SP**

Av. Paulista, nº 302 - 9º Andar  
Ed. José Martins Borges - Bela Vista  
CEP 01.310-000  
(11) 3135-6549 / (11) 98797-8850

[www.marquesadmjudicial.com.br](http://www.marquesadmjudicial.com.br)  
[marcio@marquesadmjudicial.com.br](mailto:marcio@marquesadmjudicial.com.br)

   /marquesadmjudicial



Documento assinado digitalmente, conforme MP nº 2.200-2/2001, Lei nº 11.419/2006, resolução do Projudi, do TJPR/OE  
Validação deste em <https://projudi.tjpr.jus.br/projudi/> - Identificador: PJY3B RU6LC PG7YX 96L63